טיולי בארוחיים
מרכז לאירוח וטיולי מדבר
חמורים, גיפים וסיורים רגליים
מצפה עדוד
טל׳ 07-555788, פקס׳ 07-554369

הלוח הירוק
רק 92 ש"ח לאינץ׳ (+מע"מ)
על כל מודעה בלוח תקבל מודעה חינם!
לפרטים 03-6388508

יום א׳, 26.6.1994, י"ז בתמוז תשנ"ד ■ שנה 51, גליון 15509 ■ 2.90 ש"ח

דוח ועדת שמגר לחקירת הטבח במערת המכפלה יפורסם היום

ביקורת על נוהלי השמירה במערת המכפלה – במרכז הדוח □ מסקנותיו התקבלו פה־אחד על־ידי כל חברי הוועדה □ קובע כי גולדשטיין פעל לבדו □ הוועדה לא שלחה אזהרות לעדים שהופיעו בפניה ומכאן ומניחים שאין בו המלצות בדבר מסקנות אישיות □ כולל 350 עמודים

□ בצלאל עמיקם

דו"ח ועדת שמגר לחקירת הטבח במערת המכפלה יפורסם היום לאחר שיוגש כ־11 בבוקר לממשלה.

ביום שישי הסיר בג"צ את המכשול האחרון כשפסל את בקשתה של מרים גולדשטיין, אלמנתו של ד"ר ברוך גולדשטיין, שרצח ב־25 לפברואר ש.ז. 29 מתפללים ערבים במערת המכפלה. האלמנה עם איש הימין יואל לרנר טענו כי יש לעכב את הפרסום עד לברור נסיבות מותו של גולדשטיין שנמצא הרוג במערת המכפלה. השופטים השיבו לעתירה כי נסיבות המוות יתבררו כשהמשטרה תסיים את חקירתה על סמך תלונת הרעיה.

דו"ח ועדת שמגר מקיף 350 עמודים צפופים והוא גלוי ללא נספחים חסויים. מסקנות והמלצות הדו"ח התקבלו פה־אחד על ידי חברי הוועדה: נשיא בית המשפט העליון השופט מאיר שמגר, השופטים אליעזר גולדברג ועבד אל רחמן זועבי, פרופ מנחם יערי ורב אלוף (מיל) משה לוי.

המשך בעמוד 8

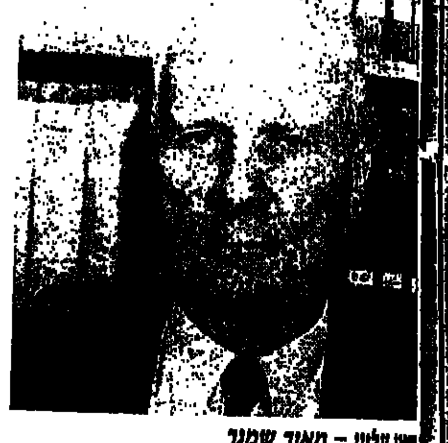

נשיא עליון – מאיר שמגר

שוקלים הוצאת צווים לסגירת מוסדות פלסטינים בירושלים

אם תתקיים בהם פעילות בעלת אופי לאומי בניגוד להסכם □ הנושא נדון בפגישה מיוחדת שהתקיימה ביום שישי בלשכת ראש הממשלה

□ פארי־לי שחר

ישראל בודקת הליכים להוצאת צווים מנהליים שיאפשרו סגירת מוסדות פלסטינים בירושלים, אם תתקיים בהם פעילות בעלת אופי לאומי פלסטיני. כך עולה מדיון מיוחד שהתקיים, ביום שישי, בלשכת ראש הממשלה ושר הביטחון יצחק רבין.

הדיון זומן במגמה לבחון לעומק אם אומנם מקיימים הפלסטינים בירושלים פעילות בעלת צביון לאומי וכיצד ניתן לבלום פעילות כזו ולמנעה.

על פי ההצעה האמורה, מדובר בצווים מנהליים מסוג חדש מאחר שעד כה הוצאו צווים מנהליים נגד אנשים ולא נגד מוסדות. גורם מדיני הסביר, כי אם למשל יתברר שב"אוריינט האוס" מתקיימת פעילות

המשך בעמוד 8

רבין ופרס ייפגשו עם ערפאת בפאריס

□ פארי־לי שחר

ראש הממשלה יצחק רבין ושר החוץ שמעון פרס ייפגשו ב־6 ביולי עם יאסר ערפאת בפאריס. הפגישה תתקיים במסגרת חלוקת פרס אונסק"ו המוענק לשלושתם על תרומתם לשלום. בהזדמנות זו יערכו השלושה סיכום ביניים על יישום הממשל העצמי בעזה ויריחו.

המשך בעמוד 8

המו"מ על העברת הסמכויות לפלסטינים ייפתח מחרתיים

מדובר במיסים, חינוך, בריאות, רווחה ותיירות בשטחים □ תא"ל אגמון דחה הצעה לעמוד בראש הצוות הביטחוני בשיחות והחליט לפרוש מצה"ל

□ אהרן קליין

תת־ניצב שעת יהיה מקבילו הפלסטיני של האלוף דני רוטשילד בשיחות על המשך המו"מ בין ישראל והפלסטינים על העברת הסמכויות בשטחים לידי הפלסטינים, שייפתחו יום שלישי. בראש הוועדה המשותפת ימשיכו בשני הצדדים לעמוד העו"ד ג'מיל טריפי מהצד הפלסטיני ותא"ל גדי זוהר, ראש המינהל האזרחי ביהודה ושומרון בצד הישראלי.

תא"ל יום טוב סמיה, ראש ועדת הקישור והתיאום הביטחונית יעמוד בראש הוועדה הביטחונית להמשך השיחות, מולו יישב הגנרל הפלסטיני, עבד אל ראזק יחיא, המשמש היום כמקבילו של תא"ל סמיה וזאת לאור תרותו של הבריגדיר גנרל זיאד אל אטרש על־ידי ערפאת מתפקידו. תא"ל דוד אגמון מי שהיה שותף בכיר בצוות הישראלי לשיחות בטאבה וקהיר דחה הצעה לעמוד בראש הצוות הביטחוני בשיחות אלה והחליט לפרוש מצה"ל.

בשיחות שייפתחו בימים הקרובים יחלו הצדדים לדון בהעברת חמשת

המשך בעמוד 8

היום מתחדשות השיחות להקמת קואליציה בהסתדרות

בפגישה היום יטלו חלק יצחק רבין וחיים רמון □ יוקמו שני צוותי־משנה – לקווי היסוד של הקואליציה ולשינויים במבנה מוסדות ההסתדרות

□ יהודה צור

היום בשעה ארבע אחר הצהריים מתחדש המשא־ומתן בין העבודה לרשימת "רם" להקמת קואליציה בהסתדרות, לאחר הפסקה של כמעט שבוע.

בראש צוות המשא־ומתן עומד ראש הממשלה ובפגישה יטלו חלק השר עוזי ברעם, המזכ"ל ניסים זווילי, מזכ"ל ההסתדרות חיים הברפלד ומזכירת נעמת עוזרה סרידמן. בצוות המתגבר של רשימת "רם" משתתפים חברי הכנסת אורון, רמון, פריג, שריד, מאור ודרעי.

בעקבות החלטת הוועד הפועל של ההסתדרות לאשר את קיום הועידה ב־3 ליולי נפתח הפתח לחידוש המשא ומתן.

ככל הנראה יוצגו היום עמדות שני הצדדים ויוקמו שני צוותי משנה למשא ומתן המעשי, שיערך כבר

המשך בעמוד 8

לבקשת ש"ס — רבין ביטל ראיון בשידור־חי בשבת

□ יהודה צור

ראש הממשלה יצחק רבין נכנע לאיומי ש"ס, כי תתמוך בהצעת אי־אמון בממשלה אם ישתתף בשבת בשידור־חי ב"קול־ישראל", שנערך אתמול לציון שנתיים להקמת ממשלתו. במקור תוכנן שידור־חי שבמהלכו אמור היה ראש־הממשלה להשיב טלפונית לשאלות מאזינים. כאשר הדבר נודע לח"כ אריה דרעי הוא פנה ללשכת ראש־הממשלה ואמר כי ש"ס תראה בכך חילול שבת והיא תציע אי־אמון או תתמוך בהצעה כזו אם תועלה על־ידי מפלגות אחרות. גם הרב עובדיה יוסף התקשר לראש־הממשלה וביקשו לחזור בו מכוונתו. ואכן, רבין ביטל את השתתפותו בתוכנית המקורית והראיון עימו הוקדם ליום שישי אחר הצהריים כדי לא לחלל את השבת.

רבין אמר כי הוא שמח שיכול היה להיענות לפניית הרב עובדיה יוסף. לדבריו, הוא נוהג כמו כל ראשי הממשלה שקדמו לו בכל הקשור לשמירת השבת. רבין סירב לומר אם הפניה מלמדת שש"ס קרובה יותר מבעבר לשוב לממשלה.

גופת נהג מונית מיבנה נמצאה בפרדס בנס־ציונה

שמעון אמסלם בן 28 נרצח ביריות אקדח בראשו ובחזהו □ הרקע כנראה פלילי □ נודע כי יצא מביתו עם כסף רב □ הוקם צוות חקירה מיוחד

□ עתים, נחמן גלבוע

מחוזק ההשערה, כי נהג המונית שמעון אמסלם בן 28 מיבנה, שגופתו נמצאה בשבת נקובת כדורי אקדח בפרדסי כפר אהרן שמדרום לנס ציונה, נרצח ממניע פלילי.

נודע כי למשטרה מידע, כי אמסלם יצא ביום ו׳ מביתו כשבכיסו אלפי שקלים. המשטרה בודקת מידע לגבי יעודו של הכסף.

שמעון אמסלם, נהג מונית (28) מרחוב הזמיר 1 ביבנה נרצח בשבת ביריות אקדח. גופתו נמצאה במכונית בפרדסים שבכפר אהרון מדרום לנס ציונה.

את הגופה גילתה תושבת כפר אהרון, אשר יצאה לטייל בפרדסים הסמוכים לביתה. במהלך הטיול, היא הבחינה במכונית מרצדס, אשר עוררה את חשדה. היא ניגשה למכונית, דפקה על שמשת המכונית ומשהבחינה שאין כל תגובה מצד הנהג, הזעיקה את המשטרה.

למקום הוזעקו כוחות משטרה מוגברים, מפקד המחוז ניצב שלמה אהרונישקי ומפקד מרחב השפלה תת ניצב רחמים רוזי וכן מעבדה ניידת ופתולוגית.

המשך בעמוד 8

18
נמני ממריא למבחנים בקאן
קשר מכבי ת"א יוצא היום לצרפת ועשוי להחליף את טל בניך

12
זה היה גדול עלי
הייתי צעירה ובלתי מנוסה, אומרת מרצלה גברונה, שחיברה מאמר אנטי־ציוני

4
רה־ארגון בסוכנות
יחיאל לקט, היו"ר בפועל, הכריז אתמול שהשינויים יושלמו עד קונגרס ׳97

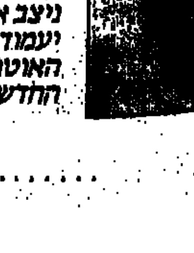

4
מחוז חדש
ניצב אליק רון יעמוד בראש מחוז האוטונומיה החדש של המשטרה

קיבוצי השומר הצעיר · המוח לתיירות ונופש

די לשמועות ואמרו לי ש...
יש עובדות:

באמצעותנו תוכלו לטוס ולטייל בחו"ל במחירים יחודיים כלהלן -

טיסות לארה"ב

בחב׳ אל על וטאואר־אייר — יש מחירים יחודיים לחברי הקיבוצים - פרטים על המחירים והתנאים נמסרו ונמצאים בידי המרכזים

ביתר חברות התעופה — הנחות משמעותיות - עד 20% ממחיר המחירון

טיולים מאורגנים

המאורגנים לאירופה, ארה"ב וטורכיה ע"י נתור, רימון, מגה, דיזנהויז, טיולי גיל הזהב - על שרותי הקרקע הנחה של 15% - 10%.
היסתור - הנחות של $75 - $25 בהתאם לסוג הטיול ●●●אופקים - פירסמו מחירון מיוחד לחברי הקיבוצים.
החברה הגאוגרפית - טיולים יחודיים לחברי קיבוץ - מחירי נטו, טיולי חוברת לאירופה וארה"ב - 10% הנחה.
טיולי חוברת למזרח הרחוק - הנחות מ־$200 ומעלה.

טיסות צ׳רטר לאירופה

הנחות ברמה של $45 ומעלה ממחיר מחירון טיסות ●●● חבילות טוס וסע, חבילות נופש - 10%.

טיסות לאירופה בחברות סדירות

בחברות השונות, הטסות מישראל 21% - 10% הנחה ממחיר מחירון.

השכרת רכב בחו"ל לאירופה וארה"ב

המבוצעות באחת החברות הבאות - אוויס, הרץ, אופרן, ביטאליבל, יורופקר - הנחות של 15% - 12% ממחיר המחירון.

טיסות לדרום אמריקה

הנחה של $400 ומעלה ממחיר המחירון לנוסע.

טיסות "מבצע" לאירופה, ארה"ב וקנדה

המחיר המפורסם ע"י הסוכנויות - בחב׳ אל על 7% הנחה, בשאר החברות ממחיר מפורסם במבצע.

כל הנ"ל אך ורק באמצעות פקודת מסירה של ארגוני הקניות הארציים.

פרטים נוספים:

קיבוצי השומר הצעיר
איתן בג
טל׳ 03-6925227, פקס׳ 03-6925255

במשקי התק"מ
איציק רותם
טל׳ 03-5212396, פקס׳ 03-5220441

סוכנות הסיוע האמריקאית לא תקים משרד נפרד במזרח י־ם

הבהיר ראש הסוכנות בעקבות ידיעות על כוונה כזו

□ נתן גוטמן, וושינגטון

ראש סוכנות הסיוע האמריקאית – איי.איי.די. בריאן אטווד, הבהיר ביום שישי, כי אין בכוונת הסוכנות להקים משרד משלה "מחוץ לגבולות 67".

אטווד הוזמן לשיחת הבהרה עם חברי הקונגרס, בנג'מין גילמן ואליוט אנגל, בעקבות דיווחים על כוונה לכאורה להקים משרד במזרח ירושלים, שיעסוק בהעברת כספי הסיוע לפלסטינים ובפיקוח על ביצוע הפרוייקטים.

הפתרון המסתמן, ככל הנראה, הוא כי לקונסוליה האמריקאית, הנמצאת ברחוב אגרון בירושלים המערבית, יצטרפו מספר דיפלומטים שיעסקו בסיוע הבינלאומי לאוטונומיה הפלסטינית. כמו כן יוקמו משרדים המוגדרים פונקציונליים בעזה ויריחו. אולם בעיות ביטחון מטרידות את האמריקנים לגביהם. לכן, עדיין לא התקבלה החלטה סופית.

בתשובה לשאלות אמר גם דובר מחלקת המדינה, מייק מק'קארי, כי איי.איי.די. עדיין לא החליטה היכן תקבע את משרדה. הסוכנות עובדת גם על "שכירת בניין בו יעברו מספר אנשים", אמר, אבל עניין המיקום עדיין לא הוכרע ו"גם איננו מפריע בינתיים להעברת הכספים".

"גורמים שונים נלקחים בחשבון," אמר ואישר, שגם התנגדותם של חברי קונגרס למיקום המשרד במזרח ירושלים היא אחד מגורמים אלה.

הצילו את ווילי

FREE WILLY הוא שמו של סרט חדש וקרחון חדש (בתמונה – נאכל בשקיקה ע"י השר לאיכות הסביבה, יוסי שריד). ווילי הוא לוויתן נדיר שיש לחון עליו, והקרנת הבכורה של הסרט הוקדשה, בהתאם, לחברה להגנת הטבע. (צילום: חנוך גריזיצקי/ ישראל סאן)

משטרת דרום אפריקה מאשימה את המוסד ברצח איש עסקים

שגריר ישראל: התרגלנו כבר שכל רצח מסתורי עם הקשר בינלאומי מיוחס למוסד

יוהנסבורג, (ע"ר). בלשי משטרת דרום־אפריקה סבורים, כי סוכני המוסד רצחו ב־1991 ביוהאנסבורג איש עסקים דרום אפריקני, כי חשדו, במכירת כימיקלים לייצור נשק גרעיני למדינות ערביות, מסר בשבת עיתון בעיר זו.

העתון "וויקאנד סטאר" אמר, כי הטענה הושמעה מפי קצין משטרה בכיר החוקר את רציחתו של אלאן קיג'ר, מנהל המכירות של חברת־בת דרום אפריקנית של חברת כימיקלים בריטית גדולה. גופתו המבותרת של הנרצח נמצאה בתא המטען של מכוניתו קרוב ליוהאנסבורג.

לדברי הקצין, צ'ארלס לנרמן, שצוטטו בעתון, קיג'ר עבר "למען ממשלות זרות, ועבודתו היתה קשורה לייצור נשק הדורש כימיקלים בטכנולוגיה גבוהה. "בכימיקלים האלה משתמשים לייצור נשק גרעיני, ואלאן קיג'ר היה מעורב במכירתם למדינות במזה"ת". הוסיף לנרמן.

מכוניתו של לנרמן עצמו התפוצצה בשנה שעברה, והמשטרה סבורה כי יתכן והתפוצצות זו קשורה לחקירת רצח קיג'ר.

בראיון שמסר ל"סטאר", לא קישר לנרמן ישירות את הישראלים לרצח, אך העיתון אמר, כי "מקור משטרתי בכיר" מאמין שהמוסד הישראלי ביצע את הרצח.

שגריר ישראל בדרום אפריקה אלון ליאל אמר, כי ההאשמות הינם חסרי כל בסיס.

"נראה לי כי דמיונם של מספר אנשים עובד שעות נוספות. אנו מתחילים להתרגל לעובדה כי כל פעם שקורה רצח מסתורי בעל הקשרים בינלאומיים, הוא מיוחס למוסד", אמר ליאל לכתב רויטר.

על המשמר

לציונות לסוציאליזם לאחוות עמים

עורך ראשי: צבי טימור — מנכ"ל: יוסף הולנברג

עורך משנה: ישראל זמיר — מרכזת המערכת: דורית גמן

המו"ל: עיתון וספר בע"מ

המערכת והמנהלה

תל אביב, 67771 רח' חומה ומגדל 2 טל. 03-6388555 פקס 03-5370037

מח' מודעות: טל' 03-6388508 פקס: 03-372301

מח' המנויים 177-022-0668 שרות שק דואר מעל 61999

סניף ירושלים: רח' בן יהודה 2, חדרים 102, 121, טל' 02-255161 פקס 02-250145 ת"ד 1216 ירושלים 91008

סניף חיפה: רח' פבאר 17 טל' 04-673673, פקס: 04-676057, ת"ד 4007 חיפה 31040

על המשמר

AL HAMISHMAR (THE GUARDIAN) Daily

Tel-Aviv P.O.B. 61999

אין המערכת אחראית לתוכן המודעות ואינה מחזירה כתבי יד.

© כל הזכויות שמורות

מודפס ב"דפוס החדש" בע"מ, טל. 03-6388510

אבו־עלא פועל בוושינגטון להעברה מזורזת של התרומות

הפלסטינים מנסים, במקביל, להשתחרר ככל האפשר מתכתיבי המדינות התורמות באשר לשימוש בכספים □ דובר מחלקת המדינה: הם טרם השלימו חלקם

□ נתן גוטמן, וושינגטון

משלחת כלכלית של אש"ף פועלת בוושינגטון במאמץ להשיג העברת כספים מזורזת מכספי המדינות "התורמות" ובמקביל להשתחרר, ככל הניתן, מתכתיביהן לגבי השימוש בכספים.

המדינות התורמות, ובראשן ארה"ב, עומדות, על כך שפרט לכספים המוקצים לפעילות השוטפת של האוטונומיה, יוקצו כספי התרומות, כפי שהוחלט בוועידה הראשונה באוקטובר '93, לפרוייקטים מוגדרים, תוך פיקוח הדוק על ביצועם.

השר לתכנון כלכלי, אבו עלא, נפגש ביום שישי עם פקידים בכירים במשרד החוץ האמריקני, ביניהם דניס רוס, המתאם המיוחד לענייני תהליך השלום במזרח התיכון, רוברט פלת'רו, מנהל האגף לענייני וכן פקידים בסוכנות הסיוע האמריקאית, האי. איי. די., והאוצר האמריקאי. כן קיים אבו־עלא שיחות עם נציגי הבנק העולמי.

דובר מחלקת המדינה, מייק מק'קארי, מסר כי כל הדיונים שימשכו מחר מכוונים למטרה אחת: "להפוך ליותר יעילה את זרימת הסיוע הבינלאומי לפלסטינים, בעוד שהם מתחילים בעבודה רצינית של יישום הצהרת העקרונות".

מטרה שניה, אמר הדובר, היא לבחון כיצד לזרז את העברתם של חלק מהכספים שהבטיחו המדינות התורמות, כך שניתן יהיה לתת מענה לצרכים הרחופים ביותר של הפלסטינים. הוא הבהיר, כי אלה הכספים שהובטחו לפלסטינים למימון הצרכים השוטפים באמצעות "קרן הולסט", העומדת עתה על 100 מיליון דולר, והם מבקשים לזרז את העברתם.

אולם באשר לכספי הסיוע בכלל, הדגיש מק'קארי כי במקביל למאמץ לסייע לפלסטינים, עדיין לא השלימו הם את חלקם. "הבהרנו לפלסטינים שמוטלת גם עליהם אחריות במובן של הקמת המוסדות המתאימים והיעילות הארגונית המתאימה, כדי שייעשה שימוש יעיל במקורות אלה" אמר. בהגדרה "מתאימים" מתכוונים האמריקאים למוסדות "שקופים", כלומר כאלה שניתן לפקח על פעולתם ועל כל דולר העובר דרכם.

אש"ף דורש ממשפחות משתפי הפעולה שנרצחו לסלוח לרוצחים

הפגנת המונים בעזה במחאה על רצח נאסר סאלוחה, כנקמה על שרצח משת"פ

יריחו, (ע"צ). השלטונות הפלסטינים מעודדים את משפחות משתפי הפעולה שנרצחו לסלוח לרוצחים, כדי למנוע פעולות נקם, מסר ביום שישי מקור פלסטיני.

כ־180 אסירים פלסטינים, ששוחררו על ידי ישראל בשבועיים האחרונים בהתאם להסכם האוטונומיה, היו עצורים באשמת רצח משתפי פעולה. אנשים אלה מוגבלים כרגע לאזור האוטונומיה של יריחו.

מאמצי אש"ף למנוע פעולות נקם, באים בד בבד עם הירצחו של פעיל החמאס נאסר סאלוחה, אשר גופתו נתגלתה בעזה ביום חמישי. בפתק שהיה צמוד לגופתו היה כתוב: "אנחנו הורגים את חברי החמאס כנקמה על רצח בננו". המשטרה הפלסטינית פתחה בחקירה, והיא חושדת במשתפי פעולה עם ישראל. ביום שישי הפגינו בעזה 50,000 אוהדי חמאס במחאה על הירצחו. קציני משטרה בכירים של השתתפו בהפגנה, וארבעה ג'יפים של המשטרה נסעו בראש ההפגנה. המפגינים צעקו פעמים רבות "נקמה", וקראו למשטרה למצוא את הרוצח ולהוציאו להורג בכיכר העיר.

משפחה אחת ביריחו הודיעה, כי היא מוכנה לסלוח לרוצחים. "איננו מעוניינים באלימות", אמר עבדל רחמן פאראח, שאחיו נביל נרצח בידי פלסטינים ששוחררו לא מכבר.

מקור פלסטיני בכיר הציע לו לכתוב מכתב לערפאת, ולהודיעו על החלטתו. במכתב, שפורסם ביום שישי בעתון "אל־קודס", ציין פאראח כי הוא "מוכן לפתוח דף חדש כדי להשיב את האהבה בין בני עמנו".

אסירים ששוחררו בזמן האחרון מסרו, כי הם חוששים לחייהם, ודרשו את הגנת השלטונות הפלסטינים מפני נקמת משפחותיהם של משתפי הפעולה שנרצחו.

"לא נרשה שיבוצעו מעשי רצח, לא על ידי משפחות הנרצחים ולא על ידי האסירים המשוחררים", אמר מקור פלסטיני בכיר המקורב לערפאת.

ליבאי נפגש עם שר המשפטים של איטליה

(ע). שר המשפטים דוד ליבאי נפגש בסוף השבוע עם שר המשפטים של איטליה, אלפרדו ביונדי. זו פגישה ראשונה שנערכה ברומא בין שר בממשלת ישראל לבין שר בממשלתה החדשה של איטליה בראשותו של סילביו ברלוסקוני.

כזכור, הודיע שר החוץ, שמעון פרס, כי ישראל תקיים קשר רגיל עם כל שרי ממשלת איטליה, למעט השרים מהברית הלאומית, הרואים עצמם שייכים לתנועה הפוסט פאשיסטית.

ביונדי הוא איש המפלגה הליבראלית לשעבר, שהצטרף לממשלתו החדשה של ברלוסקוני וידוע כידיד ישראל ואף כיהן כסגן יו"ר האגודה לידידות איטליה־ישראל.

שני השרים החליטו למסד את הקשר בין משרדיהם. שר המשפטים האיטלקי נענה להזמנתו של ליבאי ויבוא בספטמבר הקרוב להמשך השיחות על בעיות משותפות לאיטליה ולישראל בתחום המשפט והמלחמה בפשיעה.

שר המשפטים נפגש ברומא גם עם נשיא בית המשפט לחוקה, פרופ' פרנצ'סקו קסוואלה, ועם נשיא ביהמ"ש העליון, פרופ' אנטוניו ברנקסיה, וכן עם יו"ר ועדת החוקה של הפרלמנט, גב' קויאנו מיולו.

מחר ייפגש השר ליבאי עם נשיא איטליה, סקלפרו, וכן ירצה על הסכם קהיר בכנס הארגון הבינלאומי של עורכי דין ומשפטנים בינלאומיים.

פלסטיני נהרג בשכם, ככל הנראה מידי חיילי צה"ל

(ע). עואם אל־נאאסרה, צעיר ערבי כבן 18, תושב הכפר בית סוריך שמדרום לרמאללה, נהרג ביום שישי, ככל הנראה מירי חיילי צה"ל, במהלך פיזור הפגנות בעיר שכם.

הפגנת תמיכה בשחרור האסירים הפלסטינים התפתחה לעימות עם חיילי צה"ל. המפגינים ירקו אבנים וחפצים חדים לעבר החיילים ואלה השיבו בירי כדורי גומי. גופתו של הצעיר הובאה לבית החולים האנגליקני שם.

צה"ל ומשטרת שומרון בודקים את נסיבות האירוע.

גילוי: תאונה בכור בדימונה

(ע). עובד לשעבר בכור הגרעיני בדימונה טוען, כי לפני 26 שנים היה בכור, ארוע תאונתי, ועקב כך נגרמה בעייה בטיחותית חמורה בסביבה הקרובה של הכור.

האיש דיבר בטלוויזיה בליל שבת. הכתבה עסקה בקשר האפשרי שבין סרטן בקרב עובדים בכור לבין עבודתם במקום.

הנהלת הכור דחתה כל קשר בין הדברים וציינה, כי בריאותם של העובדים – נבדקת.

ערפאת מביע אמון בד"ר אחמד טיבי

□ פנחס ענברי

מנהיג אש"ף, יאסר ערפאת, הביע אמון ביועצו לענייני תהליך השלום, אחמד טיבי, ולדעתו החלטת ישראל לנתק עימו את הקשר, לא תרום לבניית אמון בין הצדדים. כך נמסר אתמול בטוניס. בהודעה מטעם אש"ף נאמר, כי טיבי מילא תפקיד חשוב בתהליך השלום והוא ראוי לכל שבח והערכה, צויין כי הוא סייע להתגבר על מכשולים וסייע בפתרון משברים. בהודעה נאמר, כי ערפאת אישר את הודעותיו של טיבי, כי אין הוא חבר באש"ף או במוסדותיו.

חוג משוב מציע לשנות את הרכב הרשימה לכנסת ושיטת הפריימריס

לפי ההצעה, 25 המקומות הראשונים יוקצו לרשימה הארצית, במקום תשעה היום, כהונת ח"כים שנבחרו רק במחוזות תוגבל לשתי קדנציות ויבוטלו השריונים

□ יהודה צור

חוג משוב של מפלגת העבודה יאשר היום הצעה לשינוי הרכב הרשימה לכנסת והפריימריס במפלגה. שלמה ביטון, עוזרו של סגן השר יוסי ביילין, הכין הצעה שלפיה הרשימה הארצית של המפלגה תהיה מורכבת מ־25 ח"כים, במקום תשעה כפי שהמצב היום. במצב הקיים, בוחרים ברשימה הארצית מהמקום השני עד העשירי. לפי ההצעה, שכנראה תאושר היום בחוג משוב, יבחרו ברשימה הארצית עד המקום ה־25. "הכוונה היא לחזק את הנבחרת הלאומית של המפלגה," אומר ביטון. לפי ההצעה, במחוזות ייבחרו ח"כים מהמקום ה־26 ואילך.

בנוסף, תוגבל כהונתם של הח"כים שנבחרו במחוזות לשתי קדנציות בלבד, ואחר־כך יהיה עליהם להתמודד במישור הארצי, או לפרוש.

בנוסף לכך, לפי ההצעה, יתקיימו פריימריס פתוחים לבחירת הח"כים, כדוגמת הבחירות שנערכו בכפר סבא ובחיפה לפני הבחירות המוניציפליות האחרונות.

הצעה נוספת מדברת על ביטול כל השריונים במפלגה. עד היום משוריינים ברשימה לכנסת המזכ"ל, נציג ערבי, נציג דרוזי וארבע נשים. ההערכה היא, שהצעה זו תיפול כנראה בגלל התנגדותם של כל המגזרים במפלגה שיפגעו מכך.

ביטון מציע גם להקים שתי ועדות במפלגה, שיבדקו את נושא הסקרים, כמטרה לחוקק חוק שיחייב את מפרסם הסקר לומר מי המזמין, מאין המימון ומה קבוצת ההתייחסות. ביטון מציע גם, שכל נושא בחירות הפריימריס במפלגות יועבר לרשות הממלכתית. הכוונה היא למנוע את המצב הקיים היום, שלפיו אדם יכול להצביע לכמה מפלגות. לדבריו, ייתכן שרצוי לקיים יום פריימריס ארצי, שבו ייאלצו כל הגופים המפלגתיים לבחור ביום אחר את נציגיהם, כדי למנוע כפילויות.

זוילי דוחה יוזמה להקים גוף חדש שיטפל במשבר בעבודה

במפלגה 20 חוגים, שרובם הוקמו בשבועיים האחרונים, ועוד 3 בהקמה

□ יהודה צור

מזכ"ל העבודה ניסים זוילי דחה אתמול בתוקף ... של גורמים בעבודה, להקים גוף חדש במפלגה ... ליד המזכ"ל, כדי לסייע לו לשקם את המפלגה.

זוילי אמר אתמול, כי לפי חוקת המפלגה יש שני ... המופקדים על פעולותיה – יו"ר המפלגה והמזכ"ל – ולא יעלה על הדעת להקים גוף חדש, ... נמצאים ומוסמכות.

... שקיימו במהלך השבוע חוגים שונים ... כנס של ח"כים מהסיעה, ראשי ערים ... מועצות פועלים, שהתקיימו בכנסת, הועלתה ... להקים צוות חירום שיטפל בבעיות המפלגה. ... מדברת על כך שיוקם צוות בכיר ... המורכב משני מזכ"לים־לשעבר – עוזי ... ומהשרים משה שחל ובנימין בן אליעזר, ואחרים שיפעלו ליד המזכ"ל. הדבר מנוגד ... לחוקת העבודה ולתקנון שלה. זוילי גורס, כי ... אינה מאפשרת להקים שום גוף נוסף.

דובר מפלגת העבודה הגיב אתמול על ידיעות בעניין זה, וכינה אותן "בלה בלה".

יש לציין, כי בעבודה יש היום 20 חוגים, ורובם הוקמו בשבועיים האחרונים. שלושה חוגים נוספים נמצאים בהליכי הקמה.

ביום חמישי בלבד התקיימו ארבעה כנסים של חוגים בעבודה – הקמת חוג השר שחל, דור ההמשך, חוג אלטרנטיבה והפורום למחשבה מדינית וחברתית, שהקימו הפרופסור שלמה בן־עמי ואלוף במילואים יאנוש בן גל.

בחוג דור ההמשך התקבלה החלטה להקים גוף שימנה כ־15 חברים, ושיהיה גוש מקשר בין הממשלה לסיעות בכנסת, בהסתדרות ובשלטון המקומי.

ח"כ שלמה בוחבוט הציע להקים גוף לשיקום המפלגה, שיסייע לפתרון משברים ויתכנס בכל יום שני בכנסת.

חוג אלטרנטיבה של צעירי המפלגה, ברשותו של מתאם פעולות המפלגה אופיר פינס, סבור כי יש להכניס אנשים צעירים לגופי המפלגה, נציגים בוועד הפועל, בהסתדרות ובוועדה המרכזת.

מחלוקת באיחוד האירופי על מינוי יורש לז'ק דלור

(ע"ר, ע"צ). המפלגה הליברלית האופוזיציונית של דנמרק קראה אתמול למנות את הנציב האירופי לענייני כספים, הנינג כריסטופרסן, ליו"ר החדש של הנציבות האירופית, לאחר שוועידת הפסגה של האיחוד האירופי לא הצליחה להגיע להסכם בדבר מינוי יורש לצרפתי ז'ק דלור.

דוברת המפלגה הליברלית הדנית אמרה לרדיו דנמרק, כי כריסטופרסן, שכיהן בעבר כיו"ר המפלגה הליברלית, יהיה מועמד מצוין לתפקיד.

בריטניה הטילה וטו על מינויו של ראש ממשלת בלגיה, ז'אן־לוק דהאן, ליו"ר הנציבות, ובכך אילצה את האיחוד האירופי לכנס פסגת חירום ב־15 ביולי בבריסל.

הצרפתי דלור עומד לפרוש מראשות הנציבות האירופית בינואר. דהאן הודיע, כי יציג את מועמדותו כשתתכנס ועידת החירום באמצע יולי.

הנאשם בקשר לפוצץ את מרכז האו"ם יעיד מטעם התביעה

(ע"ר). הנאשם הראשי בקשר לפוצץ את בניין מרכז האו"ם, ולרצוח את נשיא מצרים חוסני מובארק, הסכים להעיד מטעם התביעה – מסרו אתמול פרקליטי הנאשמים.

הסניגורים מסרו כי הנאשם, סירג' אברהים סאריג עלי סוראני (32), הסכים לשתף פעולה עם התביעה.

שפירא: פרוש עשה שטות כשחזר מהתפטרותו. חבל שלא שאל אותי

... שהתברר כי שפירא יחלים בקרוב מהניתוח, ישוב פרוש ויתפטר מהכנסת

□ יהודה צור

ח"כ אברהם שפירא אמר ביום ... מנחם פרוש עשה טעות ... לחזור בו מהתפטרותו ...

... מחברי הכנסת פרוש ... לחזור בהם מהתפטרות ... עליהם על־ידי מועצת ... התורה, ברגע שנודע להם כי ... ניתוח לכריתת כף רגלו ... בעקבות מחלת הסכרת ... הוא סובל.

"... שהוא לא פנה אלי, הייתי ... שזו שטות," אמר שפירא. ... פרוש ושמואל הלפרט מאגודת ישראל חזרו בהם בינתיים מהודעתם כי בכוונתם למשוך את מכתבי ההתפטרות שלהם מהכנסת. זאת, כתוצאה מלחצים שהופעלו עליהם על־ידי חברי מועצת גדולי התורה.

פרוש אמר, כי חזר בו מהתפטרותו בהסכמתם של ארבעה מחברי המועצה, ומשום שחשש כי יאחר את המועד הקבוע בחוק.

פרשת ההתפטרות והחזרה ממנה גרמה בינתיים לקרע עמוק באגודת ישראל. האדמו"ר מויז'ניץ, אחד משני נשיאי המועצה, הודיע כי הוא אינו מעוניין לעסוק בענייני המועצה כתוצאה ממה שאירע.

ח"כ שפירא ציין, כי כל אלה ששמחו על כך שמצבו חמור־כביכול, היו צריכים לשאול קודם כל את רופאיו, ואלה היו אומרים מייד שמצבו טוב. בעוד שבועיים הוא מתכוון לחזור לעבודה בכנסת.

... המשקיפים יעזוב את חברון

... אריאל שחור

... הבינלאומי שהוצב בחברון בעקבות הטבח במערת המכפלה, ... סוף החודש הבא את האיזור. עזיבת הכוח הבינלאומי תיעשה לאחר ... ישראל ואש"ף, לא ביקשו להאריך את משך שהותו כאן מעבר ... בהחלטת האו"ם – שלושה חודשים.

... כי מדובר בכוח משקיפים המורכב מנציגים מנורבגיה, מדנמרק ...

נתניהו תוקף את דברי רבין "לערפאת זכות להתפלל בירושלים"

□ יהודה צור, בצלאל עמיקם

... הגיב בחריפות על דברים שאמר ראש הממשלה יצחק רבין בסוף ... על כך שלערפאת זכות לבוא להתפלל בירושלים.

... הליכוד בנימין נתניהו אמר, כי אם רבין באמת מתנגד לחלוקת ... עליו למנוע מערפאת לבוא לעיר, ולסגור גם את האוריינט האוס.

"... יודעים בדיוק למה ערפאת רוצה לבוא לירושלים," אמר נתניהו. "הוא ... להתפלל, אלא לחלק את העיר ולהקים שם בירה למדינה פלסטינית. ... מסייע בידו."

... הוסיף: "אנו נעשה כל מה שביכולתנו כדי למנוע את הגעתו ... של ערפאת לירושלים, וראש הממשלה יכול להיות בטוח שיהיו ... מאסיביות נגד צעד כזה," אמר נתניהו.

... ראש עיריית ירושלים, אהוד אולמרט, מתרעם על ראש הממשלה על ... שהוא מנע ממנו להשתתף בדיוני הוועדה המיוחדת העוסקת בנסיונות ... הפלסטינים לקבוע בעיר רשויות עצמאיות לאומיות משלהם. אולמרט קובל ... כי רבין הפסיק להזמינו לדיונים, שבהם השתתף קודם לכן, בשל עמדותיו ...

ראש עיריית ירושלים סבור, כי בתוקף תפקידו עליו להיות חבר בצוות ..., ועמדותיו הגלויות נגדו מטעמים פוליטיים־מפלגתיים ראויות לכל ...

לישיבות שמזמן ראש הממשלה בנושא מעמד מוסדות אש"ף בירושלים ... נציגים מאירגון השב"כ, המשטרה, היועץ המשפטי לממשלה וגורמים ...

... המרכזי בפגישה האחרונה היה אפשרות ביקורו של ערפאת בעיר.

"לכבוד חברת החשמל..."

נציב תלונות הציבור
המשרד הראשי
חברת החשמל לישראל
ת.ד. 8810 חיפה 31086

חברת החשמל שואפת להמשיך ולשפר את השירותים ללקוחותיה. מגוון השירותים שהחברה מציעה כולל, גם את שירות נציב תלונות הציבור. אם פנית אל חברת החשמל בבעיה, והיא לא באה אל פתרונה, או אם חשת שעניינך לא טופל כשורה בהליכים הרגילים על ידי היחידה הנוגעת בדבר, אנו מזמינים אותך לכתוב על כך לנציב תלונות הציבור של החברה, כדי שנוכל לבדוק שוב את עניינך.

הולכים על חשמל. יותר קל.

חברת החשמל

הוקם המחוז השישי במשטרה — מחוז יהודה ושומרון

יפקד עליו ניצב אליק רון □ עד כה היו כוחות המשטרה בגדה כפופים לכמה מחוזות □ המפכ"ל חפץ ציין בסיפוק את שיתוף הפעולה עם המשטרה הפלסטינית

שר המשטרה והמפכ"ל עונדים דרגות ניצב לרון אליק, מפקד מחוז יהודה ושומרון החדש, אל מול עיניו המעריצות של בנו. (צילום: מרקוביץ' גדעון/ י.פ.פ.א)

□ נחמן גלבוע

שר המשטרה משה שחל הודיע ביום שישי על הקמת המחוז השישי של המשטרה, שייקרא מחוז יהודה ושומרון. בטקס קצר שהתקיים בלשכת השר בת"א מונה לתפקיד מפקד המחוז ניצב אלכסנדר (אליק) רון, ששימש עד כה בתפקיד מפקד מרחב הגליל, בדרגת תת ניצב. בעת המינוי אמר השר שחל, כי המחוז החדש יהיה שונה במאפייניו ממחוזות המשטרה האחרים, משום שהוא יהיה כפוף לריבון בשטח, שהוא אלוף הפיקוד בצה"ל. הוא הביע את בטחונו, כי המפקד החדש הוא האיש המתאים לעבודה משותפת עם הצבא. מפכ"ל המשטרה, רב ניצב אסף חפץ, הביע את בטחונו, כי הקמת המחוז החדש תשפר את תפקוד המשטרה בגדה.

ניצב אליק רון (47) עשה את שירותו הצבאי בסיירת מטכ"ל, ובמסגרת השירות הסדיר והקבע השתתף בפעולות במלון סבוי ובמבצע אנטבה. ב־1987 עבר לפקד על היחידה המיוחדת ללוחמה בטרור של המשטרה. ב־1992 מונה למפקד מג"ב בירושלים, ולאחר כשנה למפקד מרחב הגליל.

במסיבת עיתונאים לאחר הטקס אמר השר שחל, כי המחוז הוקם כתוצאה מהתפיסה במשטרה, לפיה יש צורך באכיפת חוק יעילה ומתן שירותי משטרה טובים בכל מקום שבו מתגוררים אזרחי ישראל. הוא ציין, כי לפני עשרה חודשים החליט, בעקבות עצתו של המפכ"ל הקודם פלד, להקים מפקדה מתאמת של הכוחות בשטחים ולאחר מכן לבחון הקמת מחוז. לדבריו, עם כינון המשטרה הפלסטינית החליט, יחד עם המפכ"ל חפץ, כי בראייה לטווח ארוך יש צורך להקים את המחוז החדש, אף יתן שליטה אופרטיבית טובה על כוחות המשטרה, שעד כה היו כפופים למספר מחוזות. השר הוסיף, כי תוקם יחידת סיור מחוזית וכן יחידה מרכזית, אשר יפעלו ברחבי המחוז. שר המשטרה הדגיש, כי נכון יותר יהיה לעבוד ככוח משטרתי מול המשטרה הפלסטינית, והביע תקווה כי תכניתו, ולפיה תבצע המשטרה את כל המטלות בשטחים, תאושר על ידי ראש הממשלה. במחוז החדש יהיו בשלב הראשון אלף שוטרים.

המפכ"ל חפץ ציין, כי השליטה המרכזית על השטח, שהיה עד כה בכפות נפרדות, תאפשר למשטרה לתגבר את הכוחות בשוטרים ממחוזות אחרים, במידת הצורך. הוא אמר, כי המשטרה נערכת לקראת אירועים חריפים בגדה, והיערכותה תהיה בעלת חשיבות להצלחת תהליך השלום. המפכ"ל ציין בסיפוק את שיתוף הפעולה עם המשטרה הפלסטינית, שהסגירה בשבוע שעבר רוצחים לידי משטרת ישראל.

החל הרה־אירגון בסוכנות ובהסתדרות הציונית העולמית

מסר יו"ר הסוכנות בפועל, יחיאל לקט □ "איני מודאג ממועמדות צ'יץ'"

□ יוסף גלילי

"הערב, במוצאי שבת, עם כינוס ועדת הריאורגניזציה, החל תהליך השינויים במבנה הסוכנות היהודית וההסתדרות הציונית, תהליך שיסתיים עם קבלת ההחלטות לשינוי המבנה והתוקה בקונגרס הציוני ב־1997, המציין מאה שנים להיווסד התנועה הציונית", על כך מסר יחיאל לקט, יו"ר הסוכנות היהודית בפועל, במסיבת עתונאים ביום שישי בלשכתו בירושלים.

"מועמדותו של שלמה להט (צ'יץ') כיו"ר הסוכנות היהודית, לא מדאיגה אותי. התהליך הוא, שמועמד יכול להיות מי שיבחר כמועמד העבודה, באישור הסיעה וההנהלה הציונית", השיב יחיאל לקט על שאלת עיתונאים, בדבר הצעתו של נשיא חבר הנאמנים, מנדל קפלן, לראש הממשלה, יצחק רבין, לבחור בצ'יץ כמועמד לכהונת יו"ר הסוכנות היהודית. בהקשר זה סיפר לקט על שיחה טלפונית של צ'יץ אליו, בה אמר לו צ'יץ כי אין לו כוונה להיות מועמד. על־כך העיר לקט, כי מנסיונו הדברים יכולים להשתנות.

אשר להמשך כהונתו כיו"ר בפועל של הסוכנות היהודית אמר לקט, "הדבר יוכרע כחבר הנאמנים המתכנס בירושלים", בציינו, כי הוא זכה לעידוד ושיתוף פעולה ממנדל קפלן שביקש ממנו להמשיך עד ינואר־פברואר, מועד כינוסו של חבר הנאמנים שיכריע על ההמשך".

לקט מסר על שורה של הסכמים שהושגו בהמלצות ועדת השישה ביניהם חתימת הסכם עם ראשי המגביות על מעמדה של הסוכנות היהודית כגוף היהודי הבלעדי האחראי על כספי המגבית והאחראי על ביצוע המשימות שהוסכם עליהן בין שני הגופים בתחומי העשייה השונים.

ההסכם היה מותנה בהסכמת ההנהלה הציונית, המערערת על סעיפים מסויימים, לפיכך הוחלט על קיום מושב מיוחד ביום רביעי השבוע לאישור הסופי של ההסכם שיובא גם לאישור עצרת הסוכנות המתכנסת השבוע בירושלים.

בהמלצות ועדת השישה, עליהן הוסכם ביום שישי בבוקר נאמר: "לאחר הקונגרס הציוני ב־1997 ולאחריו, לא יהיו יותר ראשי מחלקות בסוכנות. במקום ראשי המחלקות, יהיו ראשי ועדות שלא יקבלו שכר מהסוכנות." בראשות חלק מהוועדות יעמדו אנשי המגבית.

"מי שבונה על ה'חץ' כמרכיב בלעדי עושה שגיאה קונספטואלית"

אומר מנכ"ל משרד הביטחון, האלוף (מיל.) דוד עברי

(ע). מנכ"ל משרד הביטחון האלוף (מיל.) דוד עברי אומר, כי מי שבונה על חץ כמרכיב בלעדי להצלחה, עושה שגיאה קונספטואלית.

בראיון לתוכנית ששודרה בשבת בגלי צה"ל, אמר מנכ"ל משרד הביטחון, כי הניסוי האחרון של החץ היה מוצלח, וגם תהליכי הניסויים האחרים השיגו הרבה מאד. עברי ציין, כי בתחומים טכנולוגיים הישגים שלנו מרשימים. נכנסנו לתחום חדש לגמרי של יירוטים, של מערכות שלא היו לפני כן ובזה אנחנו חלוצים בעולם.

לדבריו, ההתלבטות לגבי עתיד ה"חץ" תהיה קשה ונצטרך להתמודד עם השאלה, כמה נוכל להקצות לפרוייקט זה כספים עד שנוכל להגיע להישגים. מדינת ישראל זקוקה לתשובה נגד טילי קרקע־קרקע, וזה הדבר העיקרי שצריך להתייחס אליו ולזה לתת את התשובות הטובות ביותר. לדבריו, היה צורך בטילים שונים, והחץ צריך להיות, לפיכך, רק חלק מן המרכיבים. החץ איננו יכול להיות תשובה יחידה, הדגיש האלוף (מיל.) עברי.

עימות בין צה"ל והמשטרה למשטרה הפלסטינית

□ רמי שני

מספר אבנים נזרקו לעבר כוחות ביטחון ישראליים ביום שישי. הדבר אירע סמוך למחסום ארז. כוח צה"ל מלווה ביחידת משטרה פתח במרדף אחרי מיידה האבנים ולכד אותו. למקום הגיעה המשטרה הפלסטינית והתפתח עימות בינה לבין הישראלים, שנסיבותיו נחקרות. מיידה האבנים נלקח לחקירה אצל המשטרה הפלסטינית, והאירוע נחקר על־ידי המשרדים המשותפים ומפקד הגזרה.

השר שריד ביקר במפעל "מילואות"

השר לאיכות הסביבה, יוסי שריד, סייר ביום חמישי במפעל "מילואות" בגליל המערבי.

השר התקבל על ידי כמה מפגינים, שנשאו סטמאות הדורשות ממנו לפעול למען שמירה על איכות החיים ואיכות הסביבה בכפר־מסריק וקיבוצי הסביבה. לדבריהם, מפעל מילואות גורם לזיהום הסביבה, ופליטת העשן שלו מזהמת את נהר נעמן.

השר שריד הבטיח להסדיר את העניין בקרוב.

מוחמד שוגרי

הפגנה בי-ם לשחרור האסירים הפלסטינים

□ נחמן גלבוע

כ־30 פלסטיניות הפגינו בשבת בבוקר בתהלוכה משייח' ג'ארח לכיוון התחנה המרכזית הישנה במזרח י-ם.

הנשים נשאו שלטים הקוראים לשחרר את האסירים הפלסטינים. כוח מג"ב פיזר את הנשים שצעדו בהפגנה ללא רישיון, ללא שימוש בכוח.

יו"ר הכנסת מייצג את ישראל בכנס ראשי פרלמנטים אירופים

□ בצלאל עמיקם

יושב ראש הכנסת, פרופ' שבח וייס, מייצג את ישראל בכנס של יו"ר נשיאי פרלמנטים באירופה הדמוקרטית. הכנס מתקיים בהאג, שבהולנד ומשתתפים בו 32 ראשי פרלמנטים. יו"ר הכנסת הזמין את באי הכנס לקיים את הכינוס הבא, שנועד לעוד שנתיים, בירושלים. נשיא מועצת אירופה קיבל את הרעיון באהדה רבה.

יו"ר הכנסת נאם בפני באי הכנס על הפרלמנטריזם כמייצג את כלל האוכלוסיות והדגיש כי בארץ במיוחד, בגלל הבחירות היחסיות, מיוצגות כל השכבות החברתיות והעדות למיניהן, יהודים, ערבים ואחרים.

יו"ר הכנסת גם נפגש עם יו"ר פרלמנט איטליה, הגב' אורנה טיבטי, והציג בפניה את התחושות הקשות בארץ בעקבות כניסת המפלגה הניאופשיסטית לממשלה. הגב' טיבטי ביקשה להבהיר, כי המגמות באיטליה הינן בעלות משמעות פנימית, וכי היא מקווה שעם הזמן יתרכך הימין הניאופשיסטי.

עונת הפריימריס החלה

□ אליעזר מואב

עונת הפריימריס התחילה. במפלגת העבודה לא מתעצלים, ושולפים חרבות. הרצים נושמים עמוק ומצטיידים בציוד חיוני: 'חוג רעיוני' או 'קבוצה'. העיתונות מזניקה את האצנים כבר כמה שבועות. בסוף שבוע זה שמענו את יריות הפתיחה.

חגה קים ב"הארץ" מציינת, שהפריימריס במפלגות הקדימו את זמנם. כמעט לכל שר וח"כ יש היום "קבוצה" או "חוג רעיוני", אבל "שום חוג הוא לא רעיוני ואף קבוצה היא לא רצינית", כדברי השר ברעם. "לאחר שרמון פרש ממפלגתו, ולאחר שהתברר, כי גרשון גלמן יכול לצפצף על רבין, החלו המוקדמות לרשימת מפלגת העבודה לכנסת הבאה".

ח"כ יעל דיין כותבת ב"שישי" על "השמיניה בסיעת העבודה". דיין כותבת: "אנחנו לא זועמים ולא מרירים ולא מוכי עצבי פריימריס. המשותף לנו הוא הביטחון העצמי, קונסיסטנטיות, תקשורתית ואומץ פוליטי עצמאי. אנחנו המנהיגות העתידה של מפלגת העבודה".

המוסף לשבת של ידיעות נפתח בראיון של יצחק רבין לנחום ברנע. רה"מ אומר "אתם יכולים להניח שאתמודד ב־1996". עמוס קינן, באותו עיתון כותב "ברחוב הירקון 101 בתל־אביב נתגר בית־ספר למתאבדים פוליטיים". קינן מוסיף, "את הנוסחה הישנה של 'ג'יהאד דמוקרטי' החליפו בבית הספר החדש בסיסמה החדשנית 'הרקירי דמוקרטי'".

מפלגת העבודה הפגינה בזמן האחרון סימני גסיסה. לפי אריה דיין ב"שישי", מי שהעניק לרבין את קרש ההצלה היה שמעון פרס. דיין מרוות, שרבין הסכים למנות ככל הנראה בשבוע זה את סגן השר יוסי ביילין לחבר בממשלה. מינוי זה יאפשר לפרס למנות את אברהם בורג לסגן שר החוץ וכך תתפנה ראשות ועדת החינוך של הכנסת. המועמדת של פרס לתפקיד היא ח"כ דליה איציק. הסיכומים שהושגו בין רבין לפרס, לרעת דיין, הביאו לרגיעה זמנית במתמה שאפיינה את מפלגת העבודה בשבועיים האחרונים. אולם המשבר לא נפתר, אלא נדחה.

סיעת יעוד פתחה השבוע במגעים עם מפלגת העבודה להצטרפות לקואליציה. שלמה גינוסר ב"דבר" מעריך את מהלכי יעוד: "סיעה צנועת ממדים כיעוד יכולה היתה לעשות גלים באופוזיציה עד מתר ועד בכלל, אבל תמיד תישאר בשולי הביצה. או אם כבר מדובר בשוליים, השוליים בקואליציה קצת יותר רחבים", כותב גינוסר.

מת אביר אברון — ממקימי יראון

(ע). המהנדס אביר אברון (אברוצקי) 65 מת אור לשבת בת"א ויובא היום למנוחות בבית העלמין ירקון.

אחרי מלחמת השחרור היה ממקימי קיבוץ יראון שחבריו היו אנשי הכשרת דפנה מהגדוד השלישי בפלמ"ח. במשך שנים רבות היה בסולל בונה, תחילה כמנהל הסניף בצפון ולאחר מכן כמנהל סניף תל אביב.

בין האתרים שהקים היו התחנה המרכזית החדשה בתל אביב, תחנת הכוח רדינג, רוב המלונות ברחוב הירקון, בנייני משרדים רבים ובסיסים צבאיים. אח"כ עבר לשוק הפרטי ובנה הרבה בירושלים.

השאיר אשה, 3 ילדים ונכדים.

מדינת ישראל
רשות ההגבלים העסקיים
רחוב המלך דוד 8, ירושלים 94010 — טלפון: 02־233682־5, פקס: 02־233687
(226)

הודעה על מיזוג חברות לפי חוק ההגבלים העסקיים התשמ"ח — 1988

תיקון טעות

בהתאם לסעיף 21(ב) לחוק ההגבלים העסקיים, התשמ"ח – 1988(1) אני מודיע כי הסכמתי למיזוגים של החברות כמפורט להלן:

מספר	שמות החברות המתמזגות	העיסוק העיקרי של חברות המתמזגות
מזג 200	ניטרוקסיד (1993) יצור ושיווק בע"מ מקסימה – המרכז להפרדת אויר בע"מ	גזים רפואיים גזים תעשייתיים

התנאים למיזוג מפורטים בתיק לעיון הציבור.

המרשם של מיזוגי החברות פתוח לעיון הציבור במשרד רשות ההגבלים העסקיים, רחוב המלך דוד 8 ירושלים, בשעות העבודה הרגילות.

ירושלים, כ"ג אייר התשנ"ד (4 במאי 1994)
(1) ס"ח התשמ"ח, עמ' 128

ד"ר יורם טורבוביץ
הממונה על הגבלים עסקיים

הפצ"ר: אי אפשר לחשוף מדוע תיק צאלים ב' מסווג כל כך

"תיק צאלים ב' הוא המסווג ביותר בו טיפלתי עד היום," אמר הפרקליט הצבאי הראשי, תת־אלוף אילן שיף, בהרצאה בפני המועדון המסחרי־התעשייתי

...הפרקליט הצבאי הראשי, ...אילן שיף, אמר ביום שישי ...צאלים ב' הוא התיק המסווג ...טיפל עד היום ועל מנת ...מדוע התיק מסווג כל כך, ...פרטים שלא ניתן לחשוף ...

...שיף נשא דברים בפני חברי ...המסחרי־תעשייתי במלון ...תל אביב.

...נאמני שופטי בית המשפט ...כל העובדות ויש לתת ...בית המשפט העליון, אשר ...בשופטיו. ...מודע במלוא האחריות ...משמעות ההחלטה, שלא ...לבני המשפחות השכולות של ...צאלים ב' להיות נוכחים ...בית המשפט. אני יודע כמה ...משפחה שכולה לדעת מה ...קרה," אמר שיף. ...הוסיף עוד בנושא זה כי ...הצבאית היתה מוכנה ...לבני המשפחות השכולות ...מדיוני בית המשפט, לאחר שעברו צנזורה.

אילן שיף נשאל לתגובתו בנוגע לדו"ח ועדת שמגר ואמר, כי עדיין מוקדם להשיב על ההשפעה של הדו"ח על צה"ל, ובוודאי שהוא לא יעשה זאת בפומבי.

בהתייחסו למשפט "רולטת הרשת", הדגיש שיף, כי אין שמץ של ראייה כי מי מהמפקדים הבכירים ידע על המשחק הזה, שבוצע קודם לאסון שלוש פעמים בלבד, בהפרשים של שישה חודשים ממקרה אחר למשנהו, ואפילו הנאשמים לא הטילו את האחריות על המפקדים ולא טענו כי הם ידעו ממשחק זה.

לדבריו, ננקטו צעדים ארמינסטרטיביים, עוד לפני המשפט, נגד מפקד גף בדרגת סרן, שידע על תופעה של תליית אנשים על רשת הבלימה של המטוסים, אולם סבר כי הדבר נעשה לאחר שהרשת כבר הורמה באוויר.

הפצ"ר ציין, כי כ־70 אחוזים מתיקי החקירה במקרי מוות בצבא, מסתיימת החקירה במהירות שיא של עד חמישה חודשים, כאשר החקירה במקרי מוות בתאונות דרכים מסתיימת תוך חודשיים־שלושה.

בהתייחסו לפסקי ההלכה של רבנים בנוגע לפקודות צבאיות כגון פינוי ישובים או התנחלויות, אמר אילן שיף, כי כל עוד מדינת ישראל אינה מדינת הלכה שלא חל בה הדין הפלילי, אין לפסקי הלכה אלה על מה לסמוך ואין להם כל יסוד מבחינת הדין במדינה.

תא"ל שיף התייחס עוד לתיאוריית הש.ג. לפיה הלה משלם תמיד את המחיר ואמר, כי אין לדעה זו כל יסוד וכאשר רק נגד הש.ג. ישנן ראיות, הרי שרק הוא יועמד לדין מאחר והשיקול בהעמדה לדין נעשה רק לפי הראיות בתיק.

הפצ"ר ערך השוואה בין רמות הענישה האזרחיות לאלה הצבאיות ואמר, כי רמת הענישה בצבא הינה יותר מחמירה, בשל נורמות הזהירות המונהגות בצבא ואמות מידה מוסריות הרבה יותר מאלו הנדרשות מעובדי ציבור.

14 נהרגו השבוע בתאונות דרכים

המשטרה מבקשת את עזרת הציבור בזיהוי אשה שנדרסה למוות בבני ברק ביום ה'

...כ־46 תאונות דרכים קטלניות וקשות שאירעו ...נהרגו 14 בני אדם, חמישה מהם הולכי רגל. ...אלה נפצעו פצעים קשים 55 בני אדם. ...תחילת 1994 ועד יום חמישי בחצות נהרגו בתאונות ...288 בני אדם.

...הולכת רגל בת 70, שנדרסה ביום חמישי לפנות ערב ...משאית ואושפזה בבית החולים בלינסון במצב ...מתה מפצעיה לפנות בוקר. בבגדיה לא נמצאו ...מזהים ועד כה טרם זוהתה. תאונת הדרכים ...ביום חמישי ב־5 אחרי הצהרים. האשה חצתה את ...ברחוב אבוחצירה בשכונת פרדס כץ הסמוכה ...משאית פגעה בה בעת שעברה במעבר חציה. ...תושב בת־ים (30), נעצר לחקירה, עשה את ...המעצר באבו־כביר, ושוחרר בערבות. ...המשטרה מבקשת את עזרת הציבור בזיהויה של ...וכן בפרטים על התאונה עצמה. האשה לבשה שמלה פרחונית ונעלה סנדלים. מבנה גופה מלא והיא חבשה פאה על ראשה.

המשטרה שללה השבוע רשיונות של 332 נהגים שעברו עבירות תנועה חמורות. המשטרה ממשיכה במבצע אכיפה רחב היקף ברכב סמוי, המתנהל בכבישים בינעירוניים וגם בתוך הערים הגדולות ובערי השרה.

מנתונים שפרסם "קול ישראל" מתברר, שמתחילת המבצע ב־1 במאי, נרשמו כ־18 אלף דו"חות לנהגים שעברו עבירות שונות. בשבוע שבין ה־12 ל־18 ביוני רשמה המשטרה, באמצעות רכב סמוי בכבישי הארץ, כ־3,000 דוחות. 350 דו"חות נרשמו לנהגים שביצעו סטיות חריפות ופניות חדות מנתיבי הנסיעה, עוד 350 נהגים התעלמו מתמרורים ורמזורים, 50 מהם חצו צמתים באור אדום, 162 נהגים ביצעו עקיפות מסוכנות ולמעלה מ־100 נהגים לא שמרו על נסיעה בימין הכביש. בשבוע הנזכר, המשטרה שללה רשיונות של 51 נהגים.

אב־אלמן חשוד בהתעללות מינית ונפשית בשתי בנותיו — בנות 6 ו־8

(ע). אב אלמן תושב הקריות שליד חיפה, חשוד באינוס והתעללות מינית ונפשית בשתי בנותיו, קטינות בנות 6־8 שנים. שופט השלום החיפאי ...ביום שישי להאריך את מעצרו של החשוד ב־7 ימים.

...המשטרה גולל בפני השופט מסכת של עבירות מין שביצע החשוד, ...המשטרה, בבנותיו, הכוללת אינוס, מעשים מגונים והתעללות ...החשוד, שעלה זה מקרוב ארצה, הכחיש בבית המשפט מכל וכל את ...שמיוחסות לו המשטרה וטען: "אני לא מסוגל לעשות דברים כאלה". ...בא כח המשטרה הציג בפני השופט חוות דעת רפואית של גניקולוג, ...את הבנות.

...בית המשפט דווח, ששירותי הרווחה מטפלים בשתי בנותיו של החשוד, ...מאז נכלא אביהן לחקירה.

דליקה בחנות חומרי בניין ביפו — חשד להצתה

□ נחמן גלבוע

דליקה פרצה ביום שבת לפנות בוקר בחנות לחומרי בניין ביפו וגרמה נזק ...לחנות. חוקרי המשטרה שהוזעקו לחנות השייכת לעומר טיקטיק ברחוב ...ביפו, חשדו חשד להצתה מכוונת.

צעיר בן 24 מיפו נעצר כחשוד במעורבות בהצתה, המשטרה ממשיכה בחקירה.

סוכל ניסיון לשוד עתיקות

שישה תושבי איזור חברון, שניסו לשדוד עתיקות בלילה שבין שישי לשבת, הופתעו על־ידי פקחי רשות העתיקות. הם התגנבו לאתר חירבת אום, באיזור בית־שמש, במטרה להוציא מהמקום עתיקות למכירה. לאחר שהופתעו על־ידי הפקחים, נמלטו ארבעה מהם, אחד נתפס ואחד נורה ברגלו. הפקח היורה מסר, כי ירה מהגנה עצמית, לאחר שהאיש ניסה לתקוף אותו באמצעות מכוש.

התאבד בירייה והרג את כלבו

תושב תל־אביב (48) נמצא ביום חמישי סמוך לחצות כשהוא פצוע באורח קשה כתוצאה מירי, האיש נמצא בתוך ביתו בצפון תל־אביב. לידו נמצא רובה וכן גופת כלבו שנורה אף הוא. האיש פונה במצב אנוש על ידי נט"ן של מד"א לבית החולים איכילוב בתל־אביב. שכנים בבניין סיפרו לחוקרי המשטרה כי האיש סבל ממחלות שונות. הוא לא הותיר אחריו מכתב המסביר את המניע למעשה.

נחמן גלבוע

המרגל מרקוס קלינגברג לא ישוחרר שחרור מוקדם

חברי ועדת השחרורים לא מצאו הוכחות כי מצבו הגופני תמור כפי שטען, ולפיכך קבעו שהוא יכול לשאת במלוא עונשו

□ נחמן גלבוע

ועדת השחרורים של שירות בתי הסוהר, בראשות השופט משה חסון, החליטה ביום שישי בבוקר לדחות את בקשת השחרור מטעמים רפואיים של המרגל פרופ' מרקוס קלינגברג. קלינגברג (72) הורשע לפני 11 שנה בריגול לטובת ברית המועצות ונידון ל־20 שנות מאסר, אותן הוא מרצה בבית הסוהר באשקלון. הוא שימש כסגן המכון הביולוגי בנס ציונה, ונתפס מעביר חומר סודי מהמכון לשלטונות בריה"מ.

ב־92' נדחתה בקשה קודמת של קלינגברג לשחרור מוקדם, שהוצגה על ידי עורך דינו. הוא יוצג בעבר על ידי עו"ד אמנון זכרוני ולאחר מכן ע"י עו"ד אביגדור פלדמן.

לאחר דחיית בקשתו הוגשה עתירה לבג"ץ, אשר החזיר את הנושא לדיון בוועדת השחרורים במארס 93'. לוועדה הוגשו מסמכים רפואיים מטעם האסיר, וכן חוות דעת של רופאי שב"ס. שירות הביטחון התנגד לשחרורו המוקדם, בטענה כי גרם נזק כבד למדינה. קלינגברג טען כי מצבו הגופני קשה והוא סובל ממחלת לב ואף עבר מספר התקפים של שבץ מוחי.

את ההחלטה שלא לקצר את תקופת המאסר הגותרת נימקו אנשי הוועדה בכך, שלא מצאו הוכחות כי מצבו הגופני תמור כפי שטען, ולפיכך קבעו שהוא יכול לשאת במלוא עונשו.

נפלאה אהבתם

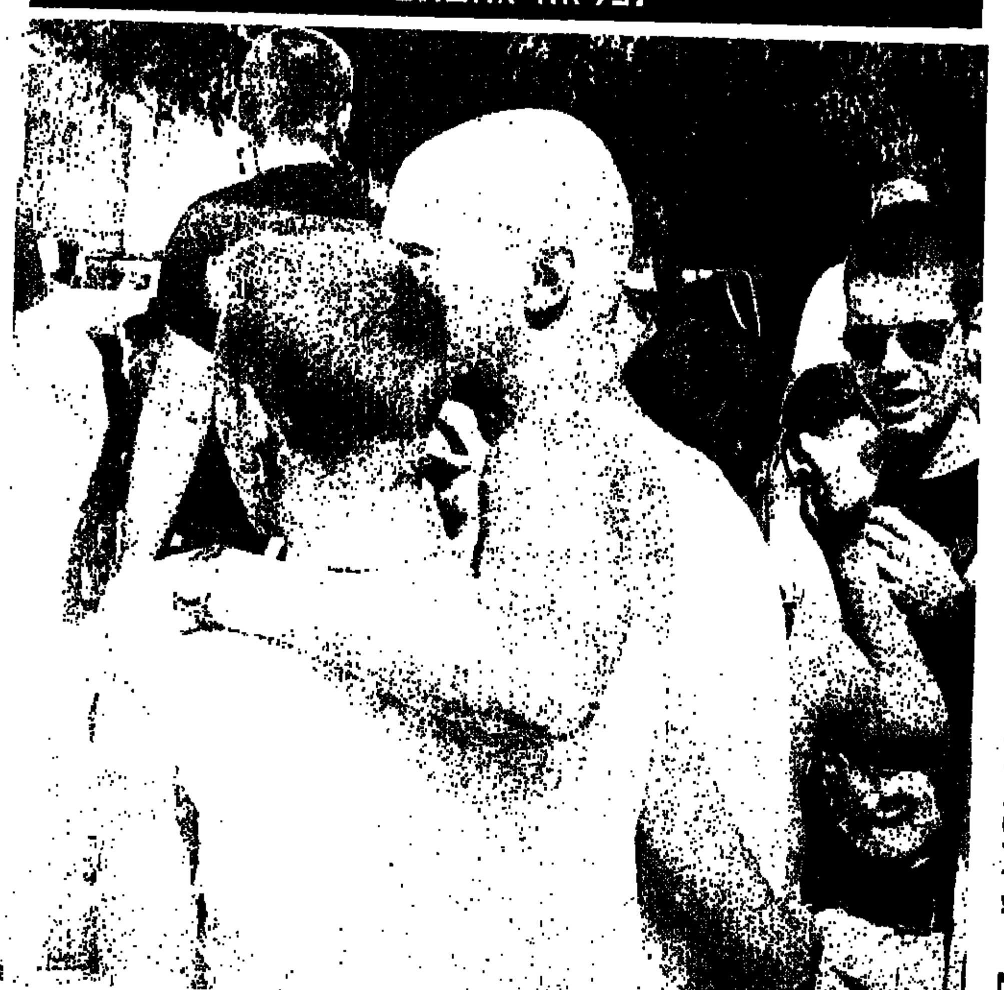

חודש הגאווה הסתיים ביום שישי באירוע בהשתתפות מאות חוגגים ברחבת סינמטק ת"א. עשרות מסעדות הציבו דוכנים ומכרו מנות אוכל אישיות במה שכונה "הפנינג גיי־סטרונומי". האירוע ננעל במאול בהשתתפות חה"כ יעל דיין, סילבן שלום, תמר גוז'נסקי וענת מאור, יו"ר עמותת הלסביות ההומוסקסואלים והביסקסואלים, עמית קמה, וראש העירייה, רוני מילוא. (צילום: יעקב שאלתיאל)

המשטרה עצרה 60 חוגגים במסיבת אסיד באכזיב

□ נחמן גלבוע, עתי"ם

(ע). משטרת הגליל עצרה 60 משתתפי מסיבת אסיד בלילה בין חמישי לשישי, במהלך פשיטה משותפת עם שוטרי המשטרה הצבאית על חוף אכזיב, בו התקיימה המסיבה. העצורים היו צעירים ממקומות שונים ברחבי הארץ, בהם תלמידי תיכון. חלק מהעצורים חשודים שמכרו סמים לנוכחים.

המשטרה שחררה חלק מהעצורים בערבות, והובילה את חלקם לבית משפט השלום בעכו, שם ביקשה להאריך את מעצרם. השופט התורן האריך את מעצרם של 23 מהצעירים, החשודים בסחר ובאחזקת סמים. ממשטרת הגליל נמסר, כי בפשיטה מצאו השוטרים חשיש, מריחואנה ואל.אס.די. המשטרה סגרה את אתר המסיבה, זאת על פי צו שהוציא בית משפט השלום בעכו.

בשבת לפנות בוקר עצרו בלשי מפלג הסמים של היחידה המרכזית בת"א 11 חשודים בסחר בסמים ובאחזקת סמים, במהלך מסיבת אסיד בתל־אביב. בעקבות מידע מוקדם על המסיבה, ערכו בלשי חוליית "נוער־חשיפה" ממחוז תל־אביב, בשיתוף עם בלשי מיפלג הסמים של היחידה המרכזית בתל־אביב, תצפיות ומעקבים במקום.

לאחר שהבלשים התערבבו בין החוגגים ועקבו מקרוב אחר פעולותיהם, הם עצרו במהלך הלילה את החשודים. תשעה מן החשודים הם בוגרים מעל לגיל 20 ושניים קטינים בני 17.5. בין העצורים תושבי אשדוד, טירת הכרמל, יבנה, רמלה, עפולה ותל־אביב. המשטרה שחררה שניים מן העצורים בערבות והשאר יובלו היום לבית המשפט להארכת מעצר. שלל הבלשים הסתכם ב־17.6 גרם מריחואנה, 3.5 גרם חשיש, כדורי אל.אס.די וכדורי אקסטזי.

שני אנשים טבעו בחוף המערבי בתל־אביב

שני אנשים טבעו בסוף השבוע האחרון בחוף המערבי בתל־אביב. אתמול בסביבות השעה 6:00 בבוקר נפלטה לחוף גופת צעיר בן 18. צוות נט"ן של מד"א שהוזעק למקום קבע את מותו של הצעיר כתוצאה מטביעה.

בשעות הערב, בסביבות השעה 18:30, טבע אדם נוסף בחוף המערבי. מדובר בעובד זר מרומניה בן 36. נידת טיפול נמרץ של מד"א קבעה את מותו.

נחמן גלבוע

פיס צ'אנס

ההגרלה מיום 24.6.94

♠	♥	♦	♣
10	K	10	K

פרנקל צפוי להודיע מחר על העלאת הריבית בחצי אחוז

□ יאיר מידן

נגיד בנק ישראל, פרופ' יעקב פרנקל, צפוי להודיע מחר על החלטתו להעלות את הריבית פעם נוספת, כמאמץ לבלום את עליית המחירים במשק. ההחלטה אמורה להתקבל במסגרת הדיון החודשי לקביעת התוכנית המוניטרית לחודש יולי.

בדיון ישתתפו כל חברי ההנהלה הבכירה בבנק, וחלק מראשי המחלקות. במסגרת התוכנית אמורה להתקבל ההחלטה על העלאה נוספת בריבית. לפי ההערכות, אם אכן תתקבל החלטה כזו, יהיה שיעור ההעלאה כחצי אחוז, אף שיש בבנק ישראל התומכים בהעלאת הריבית בשיעור ניכר יותר, של עד אחוז.

לפני כמה שבועות הודיע נגיד בנק ישראל, כי לא יהסס להעלות פעם נוספת את הריבית אם יתברר שהדבר נחוץ כדי לבלום את האינפלציה, וזאת לנוכח העובדה שהממשלה אינה תורמת את חלקה לריסון המחירים במשק. עם זה, על החלטת בנק ישראל בנושא הריבית ישפיעו מאוד גם משתנים נוספים, כמו אופי הפעילות הריאלית במשק, המראה סימנים של האטה, המצב בשוק ההון, ההתפתחויות בשוק מטבע־החוץ והקצב הצפוי של עליית המחירים בחודשים הבאים.

הצעה: התמורה מהפשרת קרקע חקלאית תופנה למחיקת חובות הקיבוצים

כלכלן בכיר בבנק ישראל סבור, שכל מיליארד שקל חוב הוא שווה ערך ל־4,000 דונם קרקע באיזורי הביקוש

□ יאיר מידן

התמורה שתתקבל מהפשרת קרקע חקלאית לבנייה למגורים ולתיירות תשמש למחיקה של חובות הקיבוצים למערכת הבנקאות – זו הצעה שהעלה כלכלן בכיר במחלקת המחקר בבנק ישראל, צבי וייס. להערכתו, במחיר הקרקע למגורים באיזורי הביקוש, לפי 100 עד 250 אלף דולר לדונם, כל מיליארד שקל חוב הוא שווה־ערך לערכם של כ־4,000 דונם קרקע חקלאית שהופשרה לבנייה למגורים.

ההסדר המשלים לחובות הקיבוצים אמור לכלול מחיקה ופריסה של חובות בהיקף של כ־5 מיליארד שקל. ועדת סווארי, שמונתה על־ידי שר האוצר אברהם שוחט לברוק את ההיבטים השונים של ההסדר המשלים, אמורה להשלים את עבודתה ולהגיש את המלצותיה. לדברי הכלכלן וייס, הצעתו נועדה לסייע בפתרון בעיית חובות הקיבוצים, ובמקביל לפתור את הבעיות של מערכת הבנקאות כתוצאה מהצורך בהסדר משלים. להערכתו, ההצעה תביא לצמצום ממדי החובות המסופקים של הבנקים, ותמנע לחצים פוטנציאליים על תקציב המדינה. הצעתו של וייס משתלבת גם בתהליכים קיימים של שינוי בייעודי קרקע, הפרטה ותפרוסת החקלאות.

הצעתו של וייס כוללת בין היתר את המרכיבים האלה:

התנועה הקיבוצית תוותר על חלק מהקרקעות החקלאיות שברשותה בקירבת הערים במרכז הארץ, שלהן ביקוש רב לצרכי בנייה למגורים; ייעשה לשינוי ייעודי קרקע חקלאית לבנייה למגורים ולתיירות; התמורה ממסירת הקרקעות בייעודן החדש תשמש לצמצום חובם של הקיבוצים למערכת הבנקאות; חלק מחובות הקיבוצים לא יבוטל לפי הצעה זו, כדי להבטיח את המשך התייעלותם הכלכלית.

לפי הצעתו של וייס, בהיקף הפיצוי שיינתן לקיבוצים תמורת הקרקעות יובאו בחשבון העובדה שהקרקעות אינן בבעלותם הפורמלית של הקיבוצים, וההשלכות הנובעות משילובן של הקרקעות בתוכנית המתאר הארצית.

לפי המוצע, ההסכם לביצוע צריך להיות בין הממשלה לתנועות הקיבוציות, ולא בינה לבין הקיבוצים הבודדים. התנועות הקיבוציות יקבלו את האחריות לחלוקת הכספים והחובות ברמה של הקיבוצים הבודדים.

רבין: לא יהיה מס על רווח הון בבורסה כל עוד אני ראש ממשלה

הציע להסיר הנושא מסדר היום □ אמר שהבורסה אינה קאזינו ושהמשק איתן

□ יאיר מידן

ראש הממשלה יצחק רבין הודיע בסוף השבוע, כי כל עוד הוא יכהן כראש הממשלה – לא יוטל מס על רווחי הון בבורסה. רבין הבהיר, כי הוא התנגד בעבר להטלת מס על רווחים בבורסה, והוא מתנגד לכך גם עכשיו. הוא הציע לכולם להסיר את הנושא מסדר היום.

ראש הממשלה התייחס לאירועים האחרונים בבורסה, וציין כי בורסה אינה קזינו, אלא מוסד להשקעות מחושבות. הוא הציע לכל המשקיעים לבחון היטב את השקעותיהם.

ראש הממשלה הוסיף, כי מצב המשק הישראלי איתן, והוא גדל וצומח. "אלה הן עובדות," אמר רבין במהלך כנס בקיסריה, שארגן המכון הישראלי לדמוקרטיה.

הכנס ננעל ביום שישי לאחר שני ימי דיונים, שבהם השתתפו ראשי המשק הישראלי, ובראשם נגיד בנק ישראל פרופ' יעקב פרנקל, ושר האוצר אברהם שוחט.

בניגוד להערכות קודמות, הכנס לא הוליד הסכמות ברורות בין נגיד בנק ישראל לבין שר האוצר במגוון רחב של נושאים, ובעיקר לגבי הגורמים שהביאו להאצה הניכרת באינפלציה והדרכים להתמודד עם הבעיה ולהביא לבלימת העלייה הניכרת במחירים במשק.

חברי "לובי הנגב" תקפו את הממשלה בעניין מיקום הנהלת כי"ל והעברת אתר חירייה לדרום

(ע). ביקורת קשה על שרי מפלגת העבודה מתחו ביום שישי חברי־כנסת מ"לובי הנגב", שהתכנסו בבאר־שבע עם ראשי רשויות מקומיות, מזכירי מועצות פועלים ואנשי ציבור.

הם דנו בעיקר באי־יישום המלצת ועדת המומחים להעביר לבאר־שבע את הנהלת קונצרן "כימיקלים לישראל" (כי"ל), ובכוונה להעביר את אתר האשפה "חירייה" לאתר "דודאים" שמצפון לבאר־שבע, כדי להפעיל במקום אתר אשפה ארצי, תוך סגירת אתרי אשפה מקומיים ברחבי הארץ.

חברי "לובי הנגב" החליטו לפעול נמרצות בתחומים אלה. ח"כ עמיר פרץ אמר: "עלינו להבהיר בצורה נחרצת לשרים שלנו, שאם הם יתעלמו מהנגב וינסו להפוך אותו למאגר של פועלים שחורים, כשאת ההנהלות הם משאירים במרכז הארץ – הם ישלמו מחיר פוליטי."

ח"כ טאלב אל־סאנע אמר, שהזנחת הנגב נמשכת, והבטיח את תמיכתו במאבק. ח"כ יוסי ונונו ביקש להבהיר למועצת המנהלים של כי"ל, כי לפיתוח הנגב יש משמעות מעבר לשיקולים הצרים של החברה.

ראש עיריית באר־שבע, יצחק רגר, אמר כי "כי"ל היה מאוצרות הנגב. היא מוצצת את לשדו של איזור שלם, ובחוסר הגינות מחליטה לנהל את עסקיה מאיזור אחר."

בת־ים נלחמת בסמים

"אתם העתיד, ולכם יש את הכוח להביא לצמצום נגע הסמים בארץ" – אמר סגן השר אלי בן־מנחם, הממונה על המאבק בסמים מטעם הממשלה, בכנס שנערך בקאנטרי קלאב בבת־ים לרגל פתיחת שבוע המאבק בנגע הסמים (צילום: ישראל הדרי)

מספר העולים ביוני – 6,400

נתוני העלייה של חודש יוני יהיו הגבוהים ביותר בשלוש השנים האחרונות: כ־6,400 עולים לעומת 6,230 ביוני 93' ו־5,100 ביוני 92 – מסר דובר משרד הקליטה.

גם בנתוני העלייה מחבר המדינות מסתמן ממצא דומה: כ־5,400 עולים ביוני 94', לעומת 5,100 ביוני 93' ו־3,900 ב־92'.

הסיכום החצי־שנתי מצביע על כך שהעלייה מחבר העמים בששת החודשים הראשונים של השנה גבוהה ב־10 אחוז לעומת 93', וגבוהה ב־2 אחוזים מב־92'.

ראוי לציין, כי ב־92' וב־93' הסתכמה העלייה בנתונים כמעט זהים – 77 אלף עולים בכל שנה, כ־65 אלף מתוכם מחבר המדינות.

מהנתונים החצי־שנתיים עולה עוד, כי נשמרת באורח יציב ביותר ההתפלגות הדמוגרפית של העולים: גילאי 0־18 – כ־24 אחוז, גילאי 19 עד 44 – כ־39 אחוז, גילאי 45 עד 64 – כ־22 אחוז וגילאי 65 פלוס – כ־15 אחוז.

שר הקליטה יאיר צבן אומר, כי אם רצוננו להגדיל את ממדי העלייה ולשפר את מאזנה הדמוגרפי, הכרחי לרכז מאמץ בעליית בני נוער, צעירים וסטודנטים, וכן להרחיב את הפעילות המיועדת להעלות לארץ בעלי מקצועות נדרשים, תוך הסדר מוקדם עם המעסיקים הפוטנציאליים.

מסקנות ברוח זו יציג שר הקליטה בעת שידווח היום בישיבת הממשלה.

"מפגש כלכלי ירדני־פלסטיני־ישראלי יתקיים באמסטרדם"

(ע"מ). העיתון הירדני "צות אל שעב" מוסר, כי סימפוזיון כלכלי ירדני־פלסטיני־ישראלי צפוי להתקיים בקרוב באמסטרדם, ובמהלכו יתקיים דיון בעתיד הקשר הכלכלי, המסחרי והמכסי במשולש ירדן־האוטונומיה־ישראל.

העיתון מציין, כי ירדן ניצבת עתה במצב מביך, מאחר שאין בינה לבין הפלסטינים כל תיאום, ולעומת זאת ישנו הסכם פריס הכלכלי, המועיל לטובת ישראל. מצב זה, כותב העיתון, גורם לכך שקלפיה הכלכליים של ירדן הם חלשים מאוד.

ואילו העיתון "ג'ורדן טיימס" מוסר, כי מועצת הכלכלה הפלסטינית לפיתוח ולשיקום תתכנס ביום רביעי ביריחו.

המועצה תדון ביישום פרויקטים ובתיאום המענקים וההלוואות של קהילת התורמים והבנק העולמי לאזורי הממשל העצמי.

מחמוד באשאשיבי, "שר האוצר" של הממשל העצמי, אמר כי סדר העדיפויות של פרויקט התשתית הוא: תעבורה, אנרגיה, טיפול במי שופכין, שיכון, תקשורת, חינוך, בריאות, תעשייה ומינהל מרכזי.

השוק הבינלאומי

(הנתונים נכונים ליום ששי 24 ביוני 1994)

שערי המטבעות העיקריים ביחס לדולר

	נמוך	גבוה	סגירה	שינוי יומי
ליש"ט*	1.5332	1.5569	1.5525	-0.0143
מרק	1.5798	1.6100	1.5835	-0.0195
פרנק שווייצרי	1.3250	1.3510	1.3280	-0.0225
פרנק צרפתי	5.4162	5.5100	5.4285	-0.0575
ין יפני	99.95	101.90	100.55	-0.9000

* השער בדולרים

מחירי סחורות

	נמוך	גבוה	סגירה	שינוי יומי	
סוכר מזוקק ליברה	12.11	12.29	12.14	+0.06	(סנטים)
קפה (ליברה)	130.00	124.50	125.95	–	(סנטים)
קקאו (טונה)	938.00	948.00	971.00	-14.00	(דולר)
כותנה (ליברה)	73.10	75.00	73.48	+0.34	(סנט)
מיץ תפוזים (ליברה)	86.00	86.75	88.50	-1.00	(סנט)
חיטה (בושל)	314.00	316.75	315.00	-1.50	(סנט)
תירס (בושל)	255.00	257.75	255.50	-1.75	(סנט)
סויה (בושל)	634.50	642.00	640.00	+4.00	(סנט)
נפט חימום (גלון)	50.00	50.70	50.39	-0.29	(סנט)
נפט קל (טקסס בחבית)	20.24	19.43	20.04	+0.23	(דולר)
נפט ברנט (חבית)	16.40	16.59	16.66	+0.23	(דולר)
זהב (אונקיה)	390.50	393.00	391.35	-0.00	(דולר)
כסף (אונקיה)	5.3300	5.5000	5.4000	+0.01	(דולר)
פלטינה (אונקיה)	399.10	407.00	403.70	-1.90	(דולר)
נחושת (ליבה)			111.75	-1.30	(סנטים)
עופרת (טונה)			543.00	-5.00	(דולר)
אלומיניום (טונה)			1,471.00	+10.00	(דולר)
אבץ (טונה)			980.50	-8.50	(דולר)

מדדי המניות

	נמוך	גבוה	אחרון	שינוי יומי
ניו יורק (דאו ג'ונס)	3,629.02	3,698.46	3,634.94	-62.15
לונדון (אם אי 100)	2,876.60	2,919.40	2,876.60	-65.80
פרנקפורט (דקס)			2,022.10	+27.68
טוקיו (ניקי)			20,766.70	-273.50
הונג קונג (האנג סנג)			8,881.00	-85.79

הנתונים נמסרו באדיבות חברת קומסטוק טריידינג בע"מ, סוחרים מורשים בחוזים עתידיים, אופציות וניירות ערך. טל' 02-244963, פקס 02-244876. בסניף תל אביב 03-6768828, פקס 03-6768880

מטבע חוץ בנק הפועלים 24.6.94

	יחידה	בקנקנים קניה	בקנקנים מכירה	העברות והמחאות קניה	העברות והמחאות מכירה	שערים יציגים
סל מטבעות	1					3.3648
דולר אמריקני	1					3.0440
מרק גרמני	1					1.9130
לירה סטרלינג	1					4.7115
פרנק צרפתי	1					0.5587
ין יפאני	100					3.0390
גילדן הולנדי	1					1.7062
פרנק שווייצרי	1					2.2742
כתר שבדי	1					0.3973
כתר נורבגי	1					0.4372
כתר דני	1					0.4847
מרק פיני	1					0.5740
דולר קנדי	1					2.1921
דולר אוסטרלי	1					2.2409
ראנד דרום אפריקאי	1					0.8455
פרנק בלגי	10					0.0231
שילינג אוסטרי	10					2.7029
לירה איטלקית	1,000					1.0382

הסכם השותפות בין רוסיה לאיחוד האירופי נחתם בקורפו

יאפשר החדרת מוצרים רוסיים לשוק האירופי ויסלול הדרך להקמת איזור סחר חופשי משותף □ האיחוד מסרב בינתיים לדון בצירוף מלא של רוסיה

קורפו, (ע"ר, רויטר). נשיא רוסיה בוריס ילצין חתם ביום שישי בקורפו על הסכם לשותפות ולשיתוף פעולה בין הפדרציה הרוסית לאיחוד האירופי.

טקס החתימה התקיים בשעת בוקר מוקדמת באי היווני, כהקדמה לפתיחה הרשמית של פגישת הפסגה האירופית ה־51, המכנסת באי את ראשי המדינות והממשלות של האיחוד האירופי.

ההסכם נחתם בראשי תיבות על־ידי ראשי הממשלות של 12 חברות האיחוד, וכן על־ידי יו"ר הנציבות האירופית, ז'ק דלור.

ההסכם יאפשר החדרת מוצרים רוסיים לשוק האירופי, יעודד השקעות אירופיות ברוסיה ויסלול את הדרך לאפשרות של הקמת איזור סחר חופשי בין שני הגושים.

ראש ממשלת יוון, אנדריאס פאפאנדריאו, שארצו מחזיקה את תפקיד הנשיאה הזמנית של האיחוד האירופי, עד ה־30 ביוני, ציין כי ההסכם יתרום להצלחת המאמצים המשותפים שנועדו לגבש אירופה חדשה ודמוקרטית, ולאפשר בכל הדרכים את ההתפתחות הפוליטית והכלכלית ביבשת.

דלור ציין, כי להסכם משמעות מדינית חשובה. "הודות לו תוכל רוסיה למלא את תפקידה ביבשת האירופית, ולהיכנס במלוא כוחה למאה ה־21."

ילצין שב והדגיש בצאתו ממוסקווה ביום חמישי, כי הסכם השותפות מהווה שלב ממשי ראשון לקראת הצטרפות לאיחוד, אפשרות שהאיחוד האירופי מסרב לדון בה בשלב זה.

במהלך סעודה שבה השתתפו ביום חמישי בערב מנהיגי ה־12, ילצין וראשי הממשלות של ארבע המדינות העומדות להצטרף לאיחוד האירופי בתחילת 95' – אוסטריה, שוודיה, פינלנד ונורווגיה – ביקש נשיא רוסיה לשוב ולשקול את האפשרות לצרף את ארצו לאיחוד בזמן המתאים.

צפון תימן ממשיכה להפגיז את עדן למרות אזהרת ארה"ב

עדן, (ע"ר, ע"צ). כוחות צפון תימן המשיכו להפגיז את עדן אתמול, למרות אזהרת ארה"ב כי התקפות נוספות יביאו לכינוס ולהתערבות מועצת הביטחון של האו"ם.

שלושה אזרחים נהרגו כאשר פגז פגע בבית־ספר שבו מצאו מקלט פליטי מלחמת האזרחים, מסר מקור בטחוני צפוני לכתב רויטר.

קצין מצבא הדרום אמר, כי טורי טנקים צפוניים נאספו במדבר צפונית לעדן, והם מתכוננים כנראה לנסות לפרוץ מחדש אל העיר הנצורה. הקצין הוסיף, כי הטנקים נראו צפונית לביר־אחמד, פרבר המרוחק 15 ק"מ צפונית־מערבית למרכז עדן.

מקורות בצבא הדרום מסרו, כי מטוס צפוני הופל בשעה שהפציץ מתקנים כלכליים באיזור שדה התעופה.

לדברי המקורות, שני מטוסים צפוניים נוספים שהשתתפו בפשיטה נסו מבלי שגרמו לנזק משמעותי.

ביום חמישי הביעה מועצת הביטחון של האו"ם דאגה לנוכח "ההסלמה חסרת התכלית על אזרחים חפים מפשע בעדן." העיר הפכה למטרה לירי תותחים וטילים מאז פרצה מלחמת האזרחים בתימן לפני שבעה שבועות.

"חברות מועצת הביטחון מביעות צער על המצב ההולך ומדרדר בתימן, בעיקר סביב לעדן," אמר יו"ר המועצה, סאלים אל־חוסייני מעומאן, בהודעה לכתבים בתום התייעצויות בדלתיים סגורות.

קודם לכן דווח מעדן על ירי רצוף של פגזים וטילי קטיושה. תושבים סיפרו, כי כוחות הצפון הצרים על העיר ירו לעבר רוב רובעי המגורים, לראשונה מאז פרצו הקרבות ב־4 במאי.

מזכ"ל האו"ם בוטרוס גאלי אמור להיוועד ביום שלישי עם שליחו המיוחד בתימן, שר החוץ לשעבר של אלג'יריה לח'דר בראהימי, שביקר בימים האחרונים בעדן ובבירה הצפונית צנעה, אך לא הצליח לשכנע את הצדדים הלוחמים להתכנס לשיחות בקהיר כדי להשיג הפסקת אש.

המזכ"ל מסר לכתבים, כי הוא יוועד בנפרד עם נציגי שני הצדדים. מדובר בשר התכנון והפיתוח של הצפון, עבדול כרים אל־איריאני, וראש הממשלה של הדרום, חיידר אבו בכר אל־אטאס. אלחוסייני אמר, כי החברות במועצה ממתינות לדיווחו של בראהימי, שיאפשר למועצה להחליט על פעולה כלשהי, אך לא הוסיף פרטים.

מפציץ של חיל־האוויר האמריקאי התרסק במדינת וושינגטון

ספוקיין, (ע"ר, ע"צ). מפציץ B-52 התרסק ועלה בלהבות בבסיס חיל־האוויר האמריקאי פיירצ'יילד שבמדינת וושינגטון. כל ארבעת אנשי הצוות נהרגו – מסרו מקורות רשמיים ביום שישי. דוברת הבסיס אמרה, שהמטוס התרסק ב־16:21 אחרי חצות לפי שעון מקומי, בשעה שהתקרב בטיסה נמוכה לבסיס. סרט וידיאו שצילם צלם חובב ושהוקרן בכל רשתות הטלוויזיה המקומיות, הראה כיצד המטוס נטה בצורה חדה לפני שהתרסק על הקרקע ועלה בלהבות. קצינים בכירים בבסיס אמרו, כי סיבת ההתרסקות עדיין לא ידועה (צילום מווידאו: איי.פי)

ראש ממשלת יפן התפטר

האטה, שנבחר לתפקידו לפני 9 שבועות בלבד, לא הצליח להתגבר על פרישת המפלגה הסוציאליסטית מהקואליציה □ ממשלתו תכהן כממשלת מעבר

טוקיו, (ע"ר, ע"צ). ראש ממשלת יפן, צוטומו האטה, הודיע אתמול על התפטרותו ופירוק ממשלתו.

האטה, המכהן בתפקידו רק תשעה שבועות, הודיע על התפטרותו בשידור טלוויזיה חי, שעות ספורות לפני שהפרלמנט עמד להצביע על הצעת אי־אמון שהגישה המפלגה הליברלית־דמוקרטית, האופוזיציה הגדולה ביותר.

ממשלתו של האטה תמשיך לכהן כממשלת מעבר עד לכינון ממשלה חדשה. כבר החלו מגעים בין המפלגות כדי לכנס את הפרלמנט לבחור ראש ממשלה חדש.

מקורות מסרו, כי קרוב לוודאי יהיה קשה לגייס תמיכה ממשית. לאף מפלגה אין רוב בפרלמנט, ויהיה צורך ליצור קואליציה.

המומחים מוסיפים, כי אפילו כשיתמנה ראש ממשלה חדש, הוא יהיה שבוי בידי אותם כוחות פוליטיים שגרמו להפלת ממשלותיהם של האטה ושל קודמו בתפקיד, מוריהירו הוסקאווה.

"חשוב מאוד להקים ממשלה יציבה, שלחבריה תהיה מדיניות משותפת. זהו הנושא הדוחק ביותר כרגע," אמר האטה במסיבת העיתונאים. הוא ציין, כי אינו חושב כלל להיות שוב מועמד לראשות הממשלה.

התפטרותו של האטה באה בעקבות כשלונה של הקואליציה למשוך מחדש לשורותיה את המפלגה הסוציאליסטית, שפרישתה באפריל השאירה את הממשלה ללא רוב.

שיחות הפיוס עם המפלגה כשלו, עקב דרישתה לוויתורים גדולים מצד הממשלה בנושאי המסים וצפון קוריאה.

לאחר הודעתו של האטה על פרישתו, מיהרו כמה סוציאליסטים לומר שהם מעוניינים לשוב לקואליציה ולעזור בהקמת ממשלת רוב חדשה, קרוב לוודאי בראשותו של האטה. אחרים טענו, כי מחיר שובם לקואליציה יהיה בחירת סוציאליסט לראשות הממשלה.

מומחים אמרו, כי אפילו החלטה מהירה מצד המפלגה הסוציאליסטית לא תביא לסיום עידן משברי הקואליציה, ותפקיד הממשלה החדשה יהיה לעבור את התקופה עד לבחירות כלליות.

חמישה צעירים נרצחו בירויות ליד יוהנסבורג

יוהנסבורג, (ע"ר). כמה אנשים חמושים רצחו ביום שישי חמישה בני־אדם, ביניהם ילד בן 10, בעיירה טוקוזה הסמוכה ליוהנסבורג – מסרו אתמול מקורות במשטרת דרום־אפריקה.

המקורות אמרו, כי הרוצחים פתחו באש מרובי סער על בית סמוך למקום שבו התגוררו פועלים משבט זולו. חמישה צעירים נהרגו, ושניים נפצעו. דוברת המשטרה מסרה, כי הקורבנות היו בגילאים שבין 10 ל־20, וכי המשטרה מאמינה שהמניע לרצח הוא פוליטי.

שני עדי ראייה אמרו, כי שישה אנשים פתחו באש לעבר הקורבנות מבעד לחלון בית.

קלווין קליין מציג: בושם יוניסקס

ניו־יורק, (עש"ת־יוניברסל). חברת הקוסמטיקה של קלווין קליין תתחיל לשווק בחודש אוקטובר בארה"ב ובקנדה את הבושם הראשון המיועד לנשים ולגברים – הודיעה קימברלי דלסינג, נשיאת יצרנית הבשמים מניו־יורק.

"נראה לנו מודרני יותר לתת אפשרות לחלוק דברים. הבושם CK-1 יכול לשמש זוגות, אוהבים וילדים, וזה למעשה הדבר החשוב ביותר. זהו בושם כן, פתוח," אמר המעצב קליין.

מוצרי CK-1 ארוזים במיכלי זכוכית ואלומיניום וניתנים למחזור.

המחיר לבקבוק או דה טואלט של 200 מ"ג – 50 דולר.

שר ההגנה הצרפתי: נפעל ברואנדה ונצא משם במהירות האפשרית

פריס, (ע"צ). שר ההגנה הצרפתי, פרנסואה לאוטאר, הודיע ביום חמישי עם תחילת מבצע "טורקיז" ברואנדה, כי שלושת שלבי המבצע יהיו "קביעת עובדות, הצלת חיי אדם, ויציאה מהמקום במהירות האפשרית."

"נשתדל לפעול בשירות הבריאות. אנו מביאים את התרופות והמצרכים החיוניים, ונצא משם במהירות," הסביר השר לתחנת הרדיו RTL.

"אנו נראה מה מצבם של הפליטים מבחינה רפואית ומבחינת הביטחון, נבטיח את שלומם בהתאם למצב במשך תקופה מוגבלת ונמסור את המקום במהירות האפשרית, בתחילה לארגונים ההומניטריים," ציין. "אין לנו כל כוונות תוקפניות בעניין זה," הוא הדגיש, כי אינו מעוניין שהכוחות הצרפתיים יישארו בשטחים רואנדיים למשך זמן ממושך.

רצחה את בעלה משום שהכריח אותה לצפות במונדיאל

שטוקהולם, (ע"ר). אשה דקרה למוות במספריים את בן־זוגה, לאחר שהכריח אותה להישאר ערה עד השעות הקטנות של הבוקר כדי לצפות במשחק הכדורגל שוודיה־קאמרון – מסר העיתון השוודי "אקספרסן".

העיתון מסר, כי הרצח אירע ביום שני בלילה. בני־הזוג הלכו לבית חברים בשטוקהולם, כדי לצפות במשחק בטלוויזיה.

המשחק החל רק ב־1130 לפנות בוקר (לפי שעון שוודיה), והאשה בת ה־53 נרדמה במכונית בעוד בן־זוגה, גם הוא בן 53, ועוד שני גברים צפו במשחק ושתו משקאות חריפים.

כשנבחרת שוודיה כבשה שער, העיר הגבר את בת־זוגו, ואמר שאסור לה לישון בזמן המשחק. הוא סירב להרשות לה לצאת מהבית, והשניים החלו לריב. תוך כדי ויכוח דקרה האשה את בן־זוגה במספריים.

לאחר הרצח נרדמה האשה מחדש. שני אוהדי הכדורגל האחרים לא שמו לב למה שאירע, המשיכו לצפות במשחק ונרדמו מייד אחריו.

הציע למכור תינוק תמורת סמים

יוסטון, (ע"ר). קאלווין קונטנט (29) נאסר ביום חמישי בבוקר, לאחר שהציע למכור את בנו, תינוק בן 11 חודשים, תמורת קראק בשווי 10 דולר, במסיבה שבה נחגג נצחונה של קבוצת ה"יוסטון רוקטס" באליפות הנ.בי.איי בכדורסל – מסר מקור משטרתי.

האיש התקשר לקבוצת חוגגים לאחר שה"רוקטס" ניצחו את ה"ניו־יורק ניקס" במשחק האחרון באליפות, והציע למכור את בנו תמורת סמים. עוברים מקריים לקחו את הילד למשמרת אומנה. העוברים לא יכלו לאשר אם קונטנט הוא אמנם אביו של התינוק.

פיצוץ עז הרעיד את משרדי הפרלמנט האירופי באתונה

אתונה, (ע"ר). פיצוץ עז הרעיד ביום שישי את משרדי הפרלמנט האירופי באתונה, כמה שעות לפני פתיחת פגישת הפסגה של האיחוד האירופי בקורפו – מסרה משטרת יוון.

הפיצוץ גרם לבהלה בכיכר סינטאגמה, שתיירים רבים פוקדים אותה, ולנזק ממשי בבניינים סמוכים. איש לא נפגע.

ארגון מחתרת שמאלני נטל את האחריות לפיצוץ. מטלפן אלמוני מסר לעיתון "אלפטרוטיפיה", כי ארגון "המאבק העממי המהפכני" (ELA) עומד מאחורי הפיצוץ.

המשטרה מסרה, כי ליד הכניסה לבניין נמצאו שרידים של פצצת זמן רבת עוצמה.

ארגון המחתרת נטל את האחריות לכמה פיגועים נגד אינטרסים אירופיים בשנים האחרונות.

שר ההקדשים העיראקי משבח החלטה לקטוע את כף ידם של גנבים

(ע"מ). שר ההקדשים העיראקי, ד"ר עבד אלמנעם [illegible] שיבח את החלטת [illegible] המהפכה [illegible] קטיעה של כף יד של גנבים.

השר [illegible] כי [illegible] במשרד המשפטים, שההחלטה תבטיח את [illegible] והיציבות בחברה.

שר ההקדשים אמר לעיתון "אלג'מהוריה", שההחלטה [illegible] בהתאם לדיני אללה.

המשכים

דוח ועדת

המשך מעמוד ראשון

גורמים בטחוניים מעריכים כי עיקר הביקורת תהיה על נהלי השמירה הלקויים במערת המכפלה. הוועדה קובעת, כי ללא ספק הרוצח היחיד היה ברוך גולדשטיין והנשק בו ביצע את המעשה הוא רובה הגלילון שבידו.

ראשי מערכת הבטחון ובראשם שר הבטחון רבין והרמטכ"ל רא"ל ברק, היערך בפני הוועדה. את הרצח קשה היה למנוע כיוון שגולדשטיין היה מוכר היטב לשומרים שהניחו לו להיכנס דרך שיגרה למערה. איש לא פתח בפניו את הדלת למערה ולא ידע על כוונותיו.

הדו"ח ימליץ על אמצעי בטחון חדשים שימנעו חיכוכים בין יהודים למוסלמים ויבטיחו את שלום המתפללים. בין היתר כלולה בדו"ח המלצה חד משמעית בדבר הטלת איסור מוחלט על הכנסת נשק למערת המכפלה.

בשבוע שעבר התנבא ראש הממשלה רבין "ללא ספק אכיפת החוק על מתנחלים קיצוניים היתה רחוקה מלהיות מושלמת. אני בטוח שמסקנות לא נקבל."

הוועדה החלה את דיוניה הפומביים ב־8 במארס. כן קיימו חברי הוועדה סיור במערת המכפלה, שם עמדו על סידורי האבטחה במקום, על היחסים בין המתפללים היהודים והמוסלמים, על אפשרויות החדירה והפעולה של גולדשטיין לאולם התפילה המוסלמי. במעמד זה, שמעו חברי הוועדה את גירסותיהם הסותרות של אנשי הצבא ואנשי הוואקף המוסלמי לגבי ארועי אותו יום. ב־18 באפריל סיימה הוועדה את שמיעת העדויות. בסה"כ קיימה הוועדה 31 ישיבות, בהן שמעה 106 עדויות.

הדיונים הפומביים שודרו בשידור ישיר בטלוויזיה וברדיו ואילו עדויות חסויות ניתנו בדלתיים סגורות.

הוועדה לא שלחה מכתבי אזהרה למי שעלול להינזק מתוצאות החקירה, דבר אותו היא מחוייבת לעשות עפ"י סעיף 15 לחוק ועדות החקירה. לפיכך, נראה, כי אין בהמלצות הוועדה מסקנות אישיות לגבי מי מן המעורבים בפרשת הטבח.

המו"מ על

המשך מעמוד ראשון

הסמכויות האזרחיות: מיסים, חינוך, בריאות, רווחה ותיירות (ובראשי תיבות – מחבר"ת). סמכויות אלה בכלל שטחי יהודה שומרון ורצועת עזה היו אמורות להיות, בהתאם להסכם אוסלו, מועברות לידי הפלסטינים במקביל להעברת שטחי רצועת עזה ואיזור יריחו, אולם על פי בקשת הפלסטינים עוד בראשית המו"מ על עזה ויריחו, נדחתה העברת חמשת הסמכויות לשלב הבא שדיוניו יחלו כאמור בימים הקרובים.

אמש נודע כי השבוע לא מתוכננת בשלב זה פגישה בין הד"ר נביל שעת' לסגן הרמטכ"ל האלוף אמנון שחק לסגירת קצוות של הסכם עזה ויריחו. הדיונים יימשכו במסגרת ועדת הקישור והתיאום העליונה בראשות תא"ל סמית.

(עתי"ם־איי.אף.פי.) – נאביל שעת', ראש צוות המשא ומתן הפלסטיני, הכריז בשבת כי עדיין נותרו 26 נקודות מחלוקת בהסכם האוטונומיה בין ישראל ואש"ף, שנחתם ב־4 במאי בקהיר. "נותרו 26 נקודות שעדיין לא נפתרו בהסכם האוטונומיה", אמר שעת' במסיבת עיתונאים בעזה.

נקודות המחלוקת נוגעות, בין היתר, לתיחום הגבול האוטונומי של יריחו ושל אזורים מסויימים ברצועת עזה, לאורך החוף. "מדובר בתיקון שמנהיג אש"ף יאסר ערפאת הוסיף על אחת המפות הכלולות בהסכם", ביום החתימה, ציין שעת'.

כן אמר, כי המשא ומתן בין ישראל ואש"ף, על הרחבת האוטונומיה לשאר הטריטוריה של הגדה המערבית, יתחדש ביום שלישי, "קרוב לוודאי בשטחים הכבושים".

שעת' האשים את מנהיגי ישראל כי הם אחראים לעיכוב שחל במשא ומתן מאז ה־18 במאי. "אנו מפגרים בחודשיים לגבי לוח הזמנים של השלב השני בדיונים. אנו מוכנים לחדש את הדיונים ולדון בראש ובראשונה בבעיית שחרורם של כל האסירים", אמר.

לדבריו, "מועד הנסיגה הישראלית מכל האזורים של ואוכלוסיות הפלסטיניות איננו קשור במימוש הסכם האוטונומיה, אלא בהסכם עצמו, כלומר תשעה חודשים לאחר חתימתו. אין אנו יכולים להמתין חמש שנים כדי לראות אם ההסכם מתגשם כסדרו".

האם נסללה כבר הדרך למו"מ חשאי עם סוריה?

□ פאר־לי שחר

האם נסללה כבר הדרך למו"מ חשאי עם סוריה? גל שמועות סקר נסוך השבוע את הזירה המדינית בעקבות חצאי ידיעות ופרורי אינפורמציה לפיהם הודיע ראש הממשלה יצחק רבין לשר החוץ שמעון פרס כי הוא יכול לפעול באמצעות ערוץ חשאי לקידום המו"מ עם סוריה.

שר החוץ שמעון פרס אמר בתגובה: "אין לזה יסוד".

במערכת המדינית מצפים להתקדמות בכל הערוצים כבר בחודש הבא. מזכיר המדינה האמריקאי וורן כריסטופר אמור להגיע לקראת אמצע החודש כדי לקדם את המו"מ עם סוריה, צוותים ישראלים וירדנים יקיימו דיונים מפורטים לגיבוש הסכם השלום בין ישראל וירדן, מרוכז בצוותים בדרג פקידותי. עם הפלסטינים מניחים יחל המו"מ על ההעברה מוקדמת של סמכויות. אם אומנם כך יהיה, צפוי לנו קיץ חם לפחות בכל הקשר למישור המדיני.

שוקלים

המשך מעמוד ראשון

שיש בה כדי להעיד על היבטים לאומיים, יוכלו השלטונות להורות על סגירתו. החלטה זו תחייב חקיקה מיוחדת. ראש הממשלה יצחק רבין הבהיר, כי ישראל לא תיפסול אפשרות לעגן בחקיקה איסור פעילות לאומית פלסטינית במזרח ירושלים: "במסגרת המשתמע מהסכם עזה יריחו תחילה."

גורם מדיני הרגיש כי הכוונה שהחוק החדש יהווה בעין שוט על הפלסטינים, שוט שעצם מיקומו במקום בולט יהווה גורם מרתיע.

בפגישה אצל ראש הממשלה השתתפו השרים שמעון פרס ומשה שחל, היועץ המשפטי לממשלה מיכאל בן־יאיר, היועץ המשפטי של משרד החוץ יואל זינגר ומפכ"ל המשטרה אסף חפץ.

גופת

המשך מעמוד ראשון

מפקד מרחב השפלה מסר: גופה של גבר עליה סימני ידי בחלק העליון של הגוף. אנחנו בודקים את כל האפשרויות, בשלב זה, המניע טרם ברור".

אשתו של הנרצח, הגיעה בשבת אחה"צ לתחנת משטרת יבנה ודיווחה ליומנאי, כי בעלה נעדר מהבית מאז ליל שבת. האשה סיפרה, כי שמעון נסע במכונית הפיאט של גיסתו, כדי להחזירה לביתה שבראשל"צ. לאשתו אמר: "אני מייד חוזר הביתה, תכיני אבטיח קר, אני חוזר לראות את משחק הכדורגל המשודר בשידור חי בטלוויזיה".

עוד סיפרה אשה, כי בעלה יצא מהבית כשבכיסו סכום כסף רב. לפיכך, ועל פי ממצאים ראשונים של החקירה עולה כי מדובר כפי הנראה ברצח ממניע פלילי.

משלא שב לביתו, גם בשבת בבוקר, החליטה האשה, כאמור לפנות למשטרה. כשהיתה בתחנת המשטרה, שמעה שוטר בקשר, כי נמצאה גופת אלמוני בפרדסי כפר אהרון. בדיקה העלתה, כי מדובר בגופתו של שמעון אמסלם וכך נודע לאשה על רצח בעלה.

תחילה היתה סברה כי מדובר בהתאבדות, אולם בדיקה נוספת העלתה, כי הכלי ששימש לרצח לא נמצא במקום. הרופאה המשפטית ד"ר פיליפס דניאל שהגיעה למקום קבעה, כי הרצח אירע בשבת לפני הצהריים, כשש שעות לפני שהגופה נתגלתה. המשטרה הקימה צוות חקירה מיוחד לבדיקת נסיבות הרצח, בפיקודו של פקד מוטי בן מאיר.

שמעון אמסלם, עבד כנהג מונית ב"מוניות הנגב" שברחובות. השאיר אחריו אשה ושני ילדים.

רבין

המשך מעמוד ראשון

כזכור, נותרו עוד כמה בעיות שישראל ואש"ף החליטו לדון בהן מאוחר יותר, כמו למשל שטח אזור יריחו והצבת שוטר פלסטיני בגשר אלנבי. מנכ"ל משרד החוץ אורי סביר אמר בסוף השבוע כי לדעתו יש להאיץ את המו"מ להעברה מוקדמת של הסמכויות לפלסטינים על שטחים נוספים ביהודה ושומרון, כדי לצמצם את תחושת התיסכול בין הפלסטינים ביו"ש לבין הפלסטינים בעזה ויריחו. במו"מ זה אין לדעת סביר לכלול נושאים הקשורים במו"מ על הסדר הקבע.

סביר מסר כי בסקר שהערך לאחרונה הביעו 70% בעזה ו־50% בשאר השטחים תמיכה בהסכם.

היום

המשך מעמוד ראשון

הלילה, וכן מחר ומחרתיים. צוות אחד יעסוק בקווי היסוד של הקואליציה העתידה והצוות השני יעסוק במבנה מוסדות ההסתדרות לרבות ביטול המועצה, צמצום חברי הוועד הפועל, צמצום חברי הוועדה המרכזת, וגם על הרכב הקואליציה.

ח"כ חיים אורון העומד בראש צוות המשא ומתן של "רם" יעמוד בראש הצוות ומשותף שירון בקווי היסוד של הקואליציה.

לדבריו, הכוונה לעשות כל מאמץ לסיים את המשא ומתן עוד השבוע ובאופן חיובי. הצוות המורחב אמור להתכנס שוב ביום רביעי כדי לעסוק בחילוקי הדעות בכל אחד משני צוותי המשנה, לסכם את הדיון ולמצות את המשא ומתן.

הכוונה היא שכבר בשבוע זה לקראת כינוסים של מרכזי כל המפלגות בקואליציה יהיו ברורים הסיכומים של המשא ומתן.

לאפרת והילדים

משתתפים בצערכם במותו הפתאומי של

רביב בלייברג

קיבוץ אילון

מגיע לך הטוב ביותר!

דוקרט

הוא מפעל מוביל בישראל בייצור אריזות מתקפלות מקרטון חד שכבתי ואיפלוט.

לדוקרט

ידע ונסיון רב בתכנון ובייצור אריזות קרטון מודפסות למילוי במכונות אוטומטיות.

דוקרט

מייצר אריזות קרטון למזון, לחלב ומוצריו ולמוצים סדים. [illegible]

דו-קרט תעשיות אריזות קיבוץ כפר מסריק ד.נ. אשרת 25208

טלפון: 04-854521-17 פקסימיליה: 04-812220

איתותי אזהרה שאסור להתעלם מהם

אל ירחצו ראשי המתנחלים בנקיון כפיהם. אם יקום מטורף שיבצע מעשה כמו שדומב ולייטר מזהירים מפניו, הוא יהיה המטורף שלהם, חניך מבית מדרשם, נצר חוקי לחינוך שהם מקנים

יעקב לזר

צריך לשוב ולעיין בדבריו של הרב דב ליאור מקרית־ארבע בעניינו של ברוך גולדשטיין, כדי לעמוד על מלוא האטימות והרוע: "ברוך גולדשטיין, הי"ד", כותב ליאור, "שנרצח בלינץ' ע"י הנוכרים ... ויהודי שנהרג מפני שהוא יהודי, ודאי שקדוש ייאמר לו, כמו שאומרים על קדושי השואה".

מי שיקרא את הדברים האלה ... כי גולדשטיין, איש תם ... בא להתפלל כדרכו ... במערת המכפלה, והנה ... עליו הנוכרים, וללא סיבה ... נפש. יהודי ישר, שנהרג ... רק בגלל היותו יהודי.

האמת, למרבה הזוועה, הפוכה ... הערבים שנרצחו במערת המכפלה בידי ברוך גולדשטיין, נרצחו בשל היותם ... מתוך מחשבה מעוותת ... טבח המוני של יהודי ... מתפללים פלסטיניים יכול ... לפיצוץ תהליך השלום. ... גולדשטיין בוצע לינץ' לא בגלל היותו יהודי, אלא בגלל ... רוצח מטורף. המתפללים ... בהתאם לכלל שהרב ליאור מכיר היטב – הקם להורגך השכם להרגו. (השכמה מאוחרת). אלא שאצל ליאור כנראה אין כלל זה תופס כאשר ההורג הוא יהודי, והעתידים להיהרג נוכרים. אם היה מתרחש אירוע דמים הפוך – ערבי היה טובח ביהודים, ובתום היירי היו מתנפלים עליו ועושים בו שפטים – מישהו היה מעלה ברל של הרהור מדוע נהגו כך ברוצח? מה ציפו הרב ליאור וחבריו – שעם תום 113 הכדורים במחסניות של גולדשטיין הניצולים במערת המכפלה יגשו אליו, יטפחו בחיבה על שכמו ויאמרו: טוב, חביבי, עכשיו, משגמרת לטבוח בנו, אנא הואל בטובך להתלוות אלינו למשטרה?

מעניין אם כל אלה שתבעו את "עלבונה" של השואה, כאשר התקיים ביד ושם טקס אזכרה של הומואים ולסביות, יקומו עתה ויתבעו את עלבונה מידי הרב ליאור. דין הגולדשטיינים שניספו בשואה, והגולדשטיין שנרצח במערה, אחד הוא? זה המוסר היהודי שליאור ואנשיו מייצגים?

אהרון דומב, מראשי המתנחלים, שיגר לא מכבר אזהרה ידידותית לכיוון ראש הממשלה. דומב הודיע לרבין, רק מתוך דאגה לשלומו כמובן, שמתוך יאוש עלולים גורמים קיצוניים לרצוח אותו, או את שולמית אלוני, או שרים אחרים בממשלה. מתנחל בכיר אחר, יחיאל לייטר, אמר במהלך מסע התרמות בארה"ב, שקיימת אפשרות של "ניסיון מטורף לרצח פוליטי, מצד קיצוני יהודי".

רצח פוליטי מטורף מצד קיצוני יהודי כבר בוצע – זו בדיוק ההגדרה ההולמת את מעשהו של ד"ר ברוך גולדשטיין. אלא, שכאמור, רצח נוכרים לא נחשב, והכוונה הפעם היא לרצח של יהודים בידי יהודי – שלב נוסף בחשיבה הפוליטית הנוראה – שאם טבח 40 מתפללים במערת המכפלה לא קטע את תהליך השלום, אפשר שתהליך ייפסק אם יירצחו מי שמובילים אותו אצל היהודים – רבין, פרס, אלוני, שריד.

כשם שהטבח בחברון לא מילא אחר ה"תקוות" שתלו בו, גם פגיעה במישהו משרי הממשלה תשיג את ההיפך הגמור. אבל איתותי האזהרה, בדבר אפשרות לביצוע רצח כזה, מעידים על מסר שמועבר מהשטח באמצעות דוברי המתנחלים אל הצמרת הפוליטית במדינה. אסור להתעלם ממנו.

לאחר הטבח בחברון קיימה תנועת "שלום עכשיו" הפגנה בכיכר מלכי ישראל בתל־אביב. בשולי ההפגנה, על המדרכות ממול, התפרשו מפגינים מהימין. ליד אחד ממעברי החציה עמד איש צעיר, חובש כיפה סרוגה, שנשא שלט כלשהו בידיו, וקרא ללא הרף בגרון ניחר: "רבין רוצח! רבין רוצח!" מישהו מאנשי השמאל, בדרך לפלאפל, קרא לעברו בלעג: אז למה אתם לא יורים בו? והמפגין השיב מניה וביה: "הייתי יורה בו, אם רק היתה לי הזדמנות לעשות זאת".

אל ירחצו ראשי המתנחלים בנקיון כפיהם. אם יקום מטורף שיבצע מעשה כמו שדומב ולייטר מזהירים מפניו, הוא יהיה המטורף שלהם, חניך מבית מדרשם, נצר חוקי לחינוך שהם מקנים. בעניין הטבח במערת המכפלה יש מצד הנהגת המתנחלים שדר משולש: חלק מגנים את המעשה; חלק מגנים, אבל "מבינים" את מניעיו של מבצעו, וחלק רק מבינים, ולא מוכנים לגנות. החלוקה המשולשת הזאת קיימת לגבי אירועים אלימים אחרים, והשוני מתבטא בפרופורציה שבין החלקים.

המגנים וה"מבינים"

במקרה של יורם שקולניק ממעלה חבר, שרצח מחבל כפות ונידון על כך למאסר עולם, חלקם של ה"רק מגנים" קטן יותר, וחלקם של ה"רק מבינים" גדול יותר. ואם, כפי שמטיפים הרב גורן ואחרים, יירצח ערפאת בידי מתנקש יהודי, מחנה המבינים יהיה גדול מאוד, ומחנה המגנים מצומצם ביותר.

החלוקה הזו תישאר, חוששני, גם אם חלילה ייפגע מידי מטורף ראש הממשלה, או מישהו משריה. הרבה מאוד יזדעזעו ויגנו. מעטים יגנו, אבל יבינו. ותמיד יהיו מי שיבינו, ולא יסכימו לגנות. ה"מבינים ולא מגנים" הללו הם חלק אינטגרלי מהמתנחלים ומהנהגתם הרוחנית והפוליטית. בשר מבשרם. מעטים אמנם, אבל לא קבוצה שולית מבודדת ומוקעת על־ידי שאר המתנחלים. בקרב הקבוצה הזאת, שם מצוי המצע לצמיחת המטורפים הפוליטיים שלנו.

על המשמר

מחצית הקדנציה

ראש הממשלה יצחק רבין מודע לכשלונות הכלכליים והחברתיים של הממשלה במחצית הראשונה של כהונת ממשלתו והוא נתן ביטוי לכך בכנס המכון לדמוקרטיה בקיסריה. למרות שהגדיר את עצמו כמי שאינו כלכלן, הוא מצא סיבה להתחייב שלא להטיל מיסוי על הבורסה בתקופת כהונתו. לגבי יתר הבעיות הוא היה פחות החלטי והטיל את האחריות על השרים שלא פתרו את בעיית האינפלציה ואת בעיית השיכון.

הבורסה, כידוע, מצויה עתה בשפל לאחר ירידות תלולות וזה עיתוי טוב להטיל מס. מיסוי הבורסה על פי ההכנסות מתבקש בראש וראשונה, כדי להביא להקצאה נכונה של המשאבים במשק. כיום הפעילות בבורסה מועדפת ופטורה ממס, והפטור הוא שגורם לתנודות החריפות. מיסוי רגיל היה מאזן את הפעילות, אולם כבר הנראה, לרבין יועצים פרטיים מומחים בתחום זה.

חלק ניכר מנאומו בכנס קיסריה, הקדיש רבין למתקפה חריפה על אירופה ויפן. אין זאת פעם ראשונה, אך מדבריו ניתן היה לחשוב שאירופה היא אויבת של מדינת ישראל. נכון אמנם כי לישראל עודף מסחרי גדול עם אירופה, אולם בכך אשמה כנראה ארה"ב, שאנשי העסקים שלה אינם מנסים לחדור לשוק הישראלי. אם ארה"ב אינה מסוגלת לייצא יותר לישראל, לאחר ירידת שער הדולר, ככל הנראה משהו לא מתפקד בכלכלה האמריקנית.

מכל מקום, הפתרון לא יכול להיות בכך שיחייבו את שרי הממשלה ואלופי צה"ל להחליף את הוולוו במכונית אמריקנית, אלא בהבטחת תחרות שווה.

אם תנאים אלה לא מתקיימים בגלל מיסוי מעוות, היו לראש הממשלה שנתיים לתקן את המדיניות הזאת, במקום לנצל כל הזדמנות למתקפה מילולית חריפה נגד הקהילייה האירופית. מול שמדינות אירופה אינן לוקחות ברצינות את דברי רבין, אחרות היו מגיבות בתריסות.

סיכום מחצית הקדנציה מצביע על כך ששנת 94 תסתיים בשיעור אינפלציה בין 13־14 אחוזים, קטיעת מדרגה, מבלי לפתור שום בעיה משמעותית בתחום החברתי. קשה להאשים בכך את השכר שירד בסקטור העסקי ועלה במקצת לאחרונה במגזר הציבורי, לאחר שיגור משמעותי במשך שנים. יש לדעת, כי השכר בסקטור הציבורי נמוך, ורבים מועסקים מתחת לשכר המינימום. כל סיגור בפתרון בעיות, כגון קופות החולים, שרותי הבריאות בכלל והתעשיות הבטחוניות, טעון טיפול ויישור הקו. לכן, על הממשלה לתכנן מדיניות על בסיס המציאות, להסתמך פחות על הטייסים האוטומטיים והמדיניות המוניטארית, ולתכנן את פתרון הבעיות הריאליות.

תפוח אדמה לוהט בידינו

ישראל רשאית ויכולה לא לצאת מהבקעה ומגוש עציון, לא להסכים להסדר כלשהו בירושלים, כפי שטוענים אנשי "הדרך השלישית. הבעיה היא, מה יהיה ההמשך. עברו הימים של זבש"ם. כיום זו גם הבעיה שלנו, כי לפלסטינים יש אופציה – האינתיפאדה. לא בעזה, כי יצאנו משם. אבל ביו"ש יש התנחלויות מפוזרות בתוך ישוב צפוף של פלסטינים □□□ ההתנחלויות אינן עוד מכשול לשלום בלבד; הן מכשול לפתרון, אפילו לפי "הדרך השלישית"

זאב פרקר

השלב הראשון של הסדר השלום עם הפלסטינים הסתיים בהצלחה. כעת מתחילים הדיונים על ההמשך. הדיונים על הסדר הקבע עדיין רחוקים, אבל כבר התעוררו ... במפלגת העבודה חוששים שמא הממשלה תוותר ... מדי, ולא תשמור על אינטרסים בטחוניים ועל שטחים אסטרטגיים של ישראל, ולכן הם מעלים הצעות לדרך שלישית. אין כל פסול בהעלאת רעיונות ... כמו תכנית אלון, שהיא למעשה הבסיס לדרך השלישית, אילו עברה התכנית דיון חדש ... לנוכח הנסיבות והתנאים שנוצרו 27 שנים לאחר שהוצעה.

תכנית אלון, בשעתה, ו"הדרך השלישית" כיום, הן תכניות שביסודן בטחון ישראל. יו"ר ועדת חוץ וביטחון, אלוף (מיל.) אורי אור, מתומכי "הדרך השלישית", טוען (על המשמר, 21.6.94), כי "אם לא נשריין מראש בכל הסכם את שליטתנו באיזור הבקעה, נכניס את עצמנו לצרות". לדבריו, "ירושלים זקוקה לעורף רחב בכל שניתן. עלינו למסמר את העיקרון שגוש עציון ישאר בשליטה ישראלית". ובהמשך: "קינוי הגולן בשלמותו יסגיר לסורים איזור בעל חשיבות אסטרטגית וצבאית".

כאמור, הנימוק הבטחוני הוא המכריע. אבל מה לעשות, ובמו אוזני שמעתי את אלוף (מיל.) יאנוש בן־גל, גם הוא לא קוטל קנים בענייני ביטחון, טוען שהוא מוכן למסור את הגולן לסורים עד לסנטימטר האחרון, בתנאי פירוז ושלום. יאנוש בן־גל איננו היחיד בקרב אלופי צה"ל שיש להם דעה דומה אשר לבטחון ישראל, לא רק בגולן אלא גם ביתר הגזרות.

הנימוק הבטחוני משחק יפה מאד לידי הימין, שאיבד באחרונה את שארית התבונה המדינית שלו. ביבי נתניהו, בני בגין, ולא כל שכן אריאל שרון, מפחידים את הציבור הישראלי בנימוקי־סרק בטחוניים: הכובש הגדול, צאלה אדין החדש, יאסר ערפאת, והנה הוא עולה בגייסותיו מקלקיליה על המותניים הצרים של ישראל, ומכתר אותה לשניים. לצורך ההפחדה הם מציגים את ישראל על 5 מיליון תושביה כנמושה, ואת צה"ל כ"נעבעך". מטרת הימין ברורה – לחבל בתהליך השלום, להציג את הממשלה כחסרת אונים, ולהפיל אותה. מה מטרתם של אנשי "הדרך השלישית" בהצגת בטחון ישראל בתלוי בתנאים אלה ואלה בצורה קיצונית כל־כך?

ממשלת ישראל עושה כיום הכל, שלא לעולם נאכל חרב. אבל ישראל תצטרך לעולם להיות חגורת חרב. מי שמבין ערבק, לכסא שיתפנה מתקציב הביטחון לאחר חתימת הסכמי השלום, מוטב שיניח את הארנק בצד. ישראל מקיימת היום צבא חזק, והוא הערב לביטחון, ולאו דווקא שטח זה או אחר. ישראל תקיים גם בעתיד צבא חזק, מודרני, מצויד במיטב הנשק, תקציב לכך משאבים גדולים ותהיה מוכנה לכל פורענות בטחונית העלולה לקרות.

הנימוקים הבטחוניים והאסטרטגיים המועלים על־ידי חסידי הדרך השלישית, אינם משכנעים כיום. במיוחד לא את ארה"ב, שלהשקפתה הבטחונית חשיבות רבה בהסדר השלום. ארה"ב תציע לנו אמצעים טכניים ונשק חדיש, העונה על כל הבעיות, היא תביא לדוגמה את חיל האו"ם בסיני, המנטרל בהצלחה איומים בטחוניים.

התביעה להשארת חלק מהבקעה, את גוש עציון וחלק מרמת הגולן בידי ישראל, מוצדקת בנימוקים אזרחיים: האוכלוסיה באזורים אלה כולה יהודית; בגולן מצויים מקורות המים, וקיים רצף טריטוריאלי בין שטחים אלה לישראל. אין גם ספק שרבין ופרס מתכוונים לעמוד על תביעות אלה במו"מ על הסדר הקבע עם הפלסטינים, ובמו"מ עם הסורים. לתומכי עמדתם של אנשי "הדרך השלישית" היתה יכולה להיות השפעה, אילו קבעו בין עקרונותיהם כמה עקרונות נוספים, שהיו אולי מהווים תמריץ לפלסטינים לשקול פשרה בכיוון זה: שאין הם, תומכי "הדרך השלישית", מתנגדים ליישות פלסטינית עצמאית ביהודה ושומרון; שאין תכלית ביישובים יהודיים המפוזרים ביישות זו, פרט לבקעה וגוש עציון, גם אם היישות הפלסטינית תסכים שחלק מהיישובים ישארו תחת שלטון פלסטיני; שבירושלים העתיקה יקום מעין ותיקן של שלוש הדתות, שישלוט על המקומות הקדושים; שלערבים במזרח ירושלים יינתנו זכויות מוניציפליות נפרדות, לפי תוכנית חזון למשל.

הטיעון של אנשי "הדרך השלישית", כי ישראל לא חייבת לקבל כל תביעה של הפלסטינים ושל הסורים, הוא נכון. ישראל רשאית, וגם יכולה לא לצאת מהבקעה ומגוש עציון, ולא להסכים להסדר כלשהו בירושלים. הבעיה היא, מה יהיה ההמשך. עברו הזמנים של זבש"ם, של שוו הבעיה שלהם, של הפלסטינים. כיום זו תהיה גם הבעיה שלנו, כי לפלסטינים יש אופציה – האינתיפאדה. בעזה אין להם כבר אופציה כזאת: אין על מי לזרוק אבנים ואת מי לתקוף, כי יצאנו משם. אבל ביו"ש יש התנחלויות מפוזרות בתוך ישוב צפוף של פלסטינים. אם נמשיך לשלוט על אוכלוסיה ערבית של מיליון ויותר תושבים, אם תתחדש האינתיפאדה וצה"ל ימשיך לרדוף אחר ילדים, מה השגנו? הלא לכך שואף הימין. להרוס את ההסכם ולשוב לשלוט, אבוי לשליטה זו, על יהודה ושומרון. מסתבר, שההתנחלויות אינן עוד מכשול לשלום בלבד – הן מכשול לפתרון, אפילו לפי "הדרך השלישית".

בספרו "המזרח התיכון החדש", כותב שמעון פרס: "התבוננתי במפה של תכנית אלון – לוותר על רוב שטחי הגדה, חוץ מבקעת הירדן שבחלקה המזרחי. זכרתי גם את תכנית דיין – לוותר על רוב שטח הגדה, חוץ מחלקה המערבי... שני פתרונות חלופיים אלה אינם מעשיים עוד". פרס ממשיך ומסביר, שהם אינם מעשיים עוד בגלל ההתנחלויות.

אכן, בגלל הפזור הלא־מודע והלא־רציונלי מיישות פלסטינית עצמאית, ובגלל ההתנחלויות במרכזית שטחי יו"ש, שאין בהן תכלית ואין להן עתיד, אין כיום שום סבירות בדרך השלישית. על ממשלת ישראל להמשיך במו"מ עם הפלסטינים, עם הסורים (עם יתר המדינות השכנות, ללא התניות מראש, תוך בדיקת האפשרי ותוך שאיפה להשיג את המירב. ואת המיטב. ישראל וצה"ל אינם שמשונים גוזרי מחלפות. לכן, לא בכל מחיר. ישראל גם איננה בלי־יכולת. השלטון על מליון ויותר פלסטינים ביו"ש במותו כתפוח אדמה לוהט בידינו. עלינו לצאת משם כשם שיצאנו מעזה, וחרווח לנו.

מילגות לשתי תלמידות בלט ישראליות

בזכות ביצועים מרהיבים של פירואטים ורילונים, בפני צוות שופטים בינלאומי, זכו שתי תלמידות בלט ישראליות במילגת לימוד לקורס קיץ בלונדון של האקדמיה המלכותית למחול, אשר יתקיים בתאריכים 8־20 באוגוסט.

הזוכות הן סהר ענבר, בת 18, (רמת ביניים־מתקדמים) מהישוב להבים שבדרום, ואילנה קרילוב, 15 (רמה יסודית) מערד. שתי הנערות לומדות בסטודיו של בת־דור בבאר שבע, ורוצות להיות רקדניות מקצועיות.

שתי הזוכות במילגות לאקדמיה למחול בלונדון: סהר ענבר (מס' 14) ואילנה קרילוב (מס' 5).

סהר ענבר, אשר תתגייס לצה"ל לאחר קורס הקיץ, היא תלמידתה של דניאלה שפירא. אילנה קרילוב עלתה לארץ מרוסיה לפני שלוש שנים, ולומדת אצל סבטלנה איזומצ'נקו.

האקדמיה המלכותית למחול, שתחגוג 75 להיווסדה בשנת 1995, הינה הגורם הבוחן הגדול ביותר והמשפיע ביותר בתחום הבלט הקלאסי. האקדמיה פועלת בלמעלה מ־50 מדינות, ושומרת על סטנדרטים גבוהים בהוראת הבלט.

בישראל כיום ישנם 110 מורים מורשים על ידי האקדמיה, להכין תלמידים לקראת הבחינות שלה, ועוד 60 אשר הגישו בקשה לתעודת הוראה. הם מלמדים למעלה מ־6,000 תלמידים.

לח עד רטוב

גיורא מנור

קבוצת מחול, בשלוש עבודות מאת רנה בדש, בביצוע הרקדנים גוצ'י לאו, גבריאל נייהאוס, מירב ישראלי, רותי סיגלם, קלאודיו קוגון ורנה בדש, במרכז סוזן דלל.

רנה בדש החלה את דרכה בסטודיו של רינה שיינפלד, ועד היום ניכרת השפעתה של שיינפלד ביצירות של בדש, ולצערי לאו דווקא לטובה, כי הדימוי, השימוש בחפץ חשובים לשתי הרקדניות יותר מהתנועה עצמה.

"טיסה מתל־אביב לניו־יורק" היא, עד כמה שזכור לי, אחד הסולואים הראשונים שיצרה בדש לעצמה. הפעם רקדה זאת רקדנית אחרת, בגירסה מחודשת. אבל המרכיב המרכזי שוב היו ההודעות המוקלטות של דיברי הקברניט, ולא התנועה התנועתית של הטיסה.

בקטע "לראות, לבהות" הכל מתחיל בצורה מעניינת מאוד, כי הפרספקטיבה הרגילה הושכבה, כאילו, על צידה, כשכסא מרופד כהרבה חבילות (של סמים? מתנות?) ניצב, רגליו אל קיר הבימה האחורי, כך שמי שיושב בו, קודקודו אלינו ורגליו על הקיר שמולו. זה מקנה אפשרויות מרתקות – שאינן מנוצלות. עצם התנועה יש בה קלישאות מודרניות, כגון הפלת הפרטנר אחרי שמחזיקים בו אל הריצפה במין אכזריות פאסיבית. אין לי מושג, מה הן המשמעויות הסימליות של הדימויים.

הקטע החדש של בדש, "לח" שמו, הוא שלישיה רטובה מאוד. מים נשפכים בו בשפע. לפי המוסכמות הפמיניסטיות האופנתיות, אפילו הגבר היחידי בחבורה, קלאודיו קוגון, הולבש שימלה. והכל מתפלשים במים השפוכים, שניגרים על ראשי הרקדניות מכוס או מדלי, ושוב לא ברור לאיזו מטרה, ממשית או סימלית.

"לח" מתחיל מדואט מצויין בין, אם אינני טועה, גוצ'י לאו וקלאודיו קוגון, כשביניהם מעבירים בלונים קליליים, שמתפוצצים מדי פעם ומוחלפים באחרים, שקלאודיו מנפח. הקיר האחורי שוב משמש לאחיזות מעוררות סקרנות של טיפוס על מישור מנוגד לריצפה. הבלונים גם ניתלים לבסוף על חבל לרוחב פתח הבימה, ונרות דולקים מתחתיהם, בטקס שמשמעותו לא מובנת. איזה ביזבוז של רעיונות בימתיים, שאינם מתחברים למוקשה כלשהי.

לבסוף המבצעים נהנים לגלוש על הריצפה הרטובה, כמו שכל הילדים אוהבים לעשות במקלחת. אין לי דבר נגד זה שהרקדנים המוכשרים יתקררו להם במים, אבל תושעני, שיש בזה ביזבוז של משאבים וכשרון. מחול ללא תנועה מעוצבת בצורה מעניינת ודימויים, מבריקים ככל שיהיו, שאינם מצטרפים למשמעות כלשהי, אינם בגדר מחול של ממש.

ההנפקה המשותפת של אולפני וולט דיסני

"מלך האריות" – סרטם של רוג'ר אולרס ורוב מינקוף

אולפני וולט דיסני החליטו להוציא סרט הנפשה אחת לשנה, ויהי מה. לא מעניין אותם אם יש בכלל צורך בסרט מצוייר אחת לשנה. הם גם לא נעצרו כדי לשאול את עצמם את השאלה הכי חשובה: האם כשעובדים בקצב רצחני כזה, אפשר בכלל לשמור על טריות, רעננות ומקוריות? הם את שלהם עושים: מנפיקים סרטים בקפדנות של שעון שוויצרי.

אבל באמת שחבל על זמנם. הטעם הטוב שהותירו "אלדין" ו"היפה והחיה", נמחק מהר מאוד מהזכרון לאור הצפייה בסרטם החדש, "מלך האריות". התנופה הטכנית שלהם, אינה מחפה על מיקבץ הקלישאות המקומם. אמנם קהל היעד הוא ילדים, אבל אפילו הם יזהו בעלילה שאריות מאיזה מיליון סרטים אחרים, שהם הספיקו לראות בחייהם הקצרים. אחרי הכל, מדובר בילדי דור המחשב והכבלים, אלה שכבר ראו ונחשפו לכמעט הכל. אז קצת כבוד, בבקשה.

מיצהלות ההנאה שנשמעו באולם בשעת ההקרנה, גרמו לי להסס לרגע ולחשוב, שאולי אני סתם איסטניסית. אולם המבקר הקפדן בן השתיים־עשרה שהתלווה אלי, ניפץ לי מייד את האשליות, בקביעה חדה שזהו סרט אינפנטילי, משעמם, תפל, ולעוס כמו מסטיק בזוקה שניטל ממנו טעמו. מובן שהשתכנעתי מיד.

סיפור העלילה נראה כמלאכת טלאים רעועה ורצוצה. ניסיון מר לשחזר את אווירת העליצות מלאת החיים של "ספר הג'ונגל", יחד עם השירים היפים של "אלדין". תמציתו בסיפור האנשה ותהליך חניכותו המתיש של גור־אריות קטן וחמוד, שתאוות השלטון החשוכה של דודו מר הנפש, גרמה לו להישלח לגלות, לאחר שנחשד ברצח אביו. בגלות מתבהר לו הקונפליקט האדיפאלי, וסופו שהוא יחזור למשול על ממלכתו, ממש כמו אדיפוס.

הגירסה האנגלית תוקרן בערבים, ובמשך היום יקרינו את הגירסה המדובבת לעברית, במיוחד לילדים. הסרט מומלץ לילדים בגיל רך.

ההנפקה המשותפת של אולפני דיסני בתחום להיטי ההנפשה, מתמצה הטעם במיחזור עצמי נפשע, המתבצע על ראש הילדים. הסיפור נראה כמו עבודת טלאים מאיזה מיליון סרטים אחרים: מעשה בגור אריות שאשכל את אביו, נשלח לגלות וחוזר בבגרותו לרשת את נחלת אבותיו. כבר ראינו.

"מלך האריות". עבודת טלאים שהורכבה ממיליון סרטים אחרים.

"תעצרו את העיר פעם שניה" – סרטו של פול ווילנד

שלושת היאפים העירוניים שיצאו לכבוש את המערב הפרוע, דוהרים שנית. וכרגיל, כאשר הוליווד ממחזרת את עצמה, היא עושה זאת בלי בושה. ואיך היא נראית? כמו ילד שהתחפש לקאובוי והצטלם רכוב על פוני מעץ, עם רקע הפוסטר של ניו־מקסיקו. עד שהם לא יהיו משוכנעים שסחטו את כל המיץ מהסרט, הם לא ירפו ממנו. לא מזיז להם שהם רק עושים צחוק מעצמם.

בראשותו הנודניקית של בילי קריסטל, יצאו בסרט הקודם שלושה יאפים ניו יורקים מעצבנים לחופשה גברית במערב הפרוע. ליתר דיוק, למין מחנה קיץ לגברים עירוניים, שרוצים להחיות את הגבריות האבודה. עזבו את המשרד, עזבו את הנשים ואת הילדים, הכניסו את המכונית למוסך, לקחו את הלאסו, ויצאו לשחק אותה ג'ון ווין.

סרט ההמשך מחזיר אותם בשנית לאותו נוף קרומים מרתק. הפעם, בעקבות אוצר דימיוני של מאות מטילי זהב. בדרך הם יעברו על בשרם את מסע החניכות הגברית, מתובל בבדיחות הקש של קריסטל, שנדמה לו שהוא נמצא על במת סטנד אפ קומדי. לכזה שפל מדרגה לא ירדה הוליווד כבר הרבה זמן.

שלושת היאפים שיצאו לכבוש את המערב הפרוע, דוהרים שנית. בניצוחו של הקומיקאי המרגיז בילי קריסטל, הם עוברים מחדש את מסע החניכות הגברית. בושה להוליווד.

"חקירה תוקפנית" – סרטו של ג'ון הם

סרט זה בנוי במסורת סרטי הקראטה, אבל אמור להיות קצת יותר אינטליגנטי, ואפילו מעוטר בנוכחותו הדומיננטית של השחקן השחור המצויין, ג'יימס ארל ג'ונס. לכאורה, הוא מתוחכם יותר מסרטי האקשן הרגילים. אבל תאמינו לי, הוא לא.

מטרתו המרכזית של הסרט היא לפאר ולהציג בצורה הכי יפה את מפגני אמנויות הלחימה של כוכבו, תומס איאן גריפית, בעל חגורה שחורה בקראטה, שגם ביים את כל קטעי הלחימה בסרט. כרגיל, הוא מגלם את דמותו של המושיע: שוטר סמוי הנקלע לעימות עם המאפייה של שיקאגו. וכמו לכל אביר, גם לו יש נסיכה יפה להציל. הפגנת שריריו של גיבור הסרט באמנויות לחימה, הם הרזון ד'טר של סרט זה. העלילה השדופה היא רק כיסוי מטומטם ולא משכנע.

"תעצרו את העיר פעם שניה". מסע החניכות הגברי, מתובל בבדיחות קש של בילי קריסטל.

סיפור על בוגרי בי"ס למשחק

בימים אלה מתקיימים הצילומים של הסרט הישראלי החדש "שחקנים 1994". במאי: רוני ניניו, מפיקים: ריק שלח ודוד טור, תסריט: הלל מיטלפונקט, מנהלת אומנותית: מיקי צחר, צלם: אבי מוסל, סטילס: יוסי צבקר. הצילומים נערכים בתל־אביב, רמת־גן, נצר סירני ובאר יעקב.

"שחקנים" הוא סיפורה של קבוצת בוגרי הכיתה המסיימת בבית הספר למשחק. הסרט עוקב אחר חברי הקבוצה במהלכה של שנה. השנה הראשונה שלאחר סיום בית הספר, היא גם זו שבה מגיע כל אחד מן הבוגרים למיצוי החריף של מפגש "חלום התיאטרון" עם "מציאות התיאטרון". בית הספר כחממה בעימות עם עולם התיאטרון האמיתי, שהוא אכזרי, שוחק ונטול חלומות של זוהר.

מופע של שירי יוני רכטר

בימים אלה נערכות בסטודיו של בית־ספר "קולות" שברח' רמב"ם 6 בתל אביב, חזרות אחרונות לקראת המופע "הרצינות היא ממני והלאה" – ערב שירי יוני רכטר, בעיבוד וניהול מוסיקלי של שי בן־יעקב. הערב יתקיים ביום א' 3.7.94, בתיאטרון בית לסין.

אורחי הכבוד במופע יהיו יוני רכטר ועלי מוהר. במעמד זה תוענק לרכטר תעודת הוקרה של בי"ס קולות כמלחין הישראלי של העשור.

רביעיית ג'ז קלית בהנחייתו של המוסיקאי ליאונרד פטשקה, תופיע בחלקו השני של הערב. בין שני החלקים יקשר עיבוד ג'ז מפתיע לשיר "הילדה הכי יפה בגן".

הופעה נוספת תתקיים בפסטיבל ערד '94.

קומדיית מצבים מטורפת

"נ.ב. החתול שלך מת" – קומדיית מצבים מטורפת, עולה בבכורה מחודשת בתיאטרון הבימה, בשיתוף תיאטרון יוכל. מחזה: ג'יימס קירקווד, תרגום ובימוי: עמי דיין, תפאורה: מיכאלה ליקא, עיצוב תלבושות: מישל דנה, תאורה: נועה לב, קרבות במה: אילן גוית, משתתפים: ליאור אשכנזי, נתי רביץ, ליליאן ברטו, מוטי כץ /יוסי טלדה.

החיים של ג'ימי בזבל. הוא שחקן מובטל, שזה עתה פוטר משתי עבודות. חברתו עזבה אותו ממש כרגע, ובדירתו שנפרצה כבר פעמיים בזמן האחרון, מתבצעת עכשיו, בליל השנה החדשה, פריצה שלישית. ו...נ.ב., החתול שלו מת.

זהו הרקע למחזה "נ.ב. החתול שלך מת" – קומדיית מצבים מטורפת, שתועלה החל מחודש יולי. ההצגה תועלה באולם מסקין בהבימה, בבית ציוני אמריקה, ובמוזיאון ארץ ישראל ברמת אביב. הצגה ראשונה ב־22.7.94.

ביטחון סוציאלי לחברים – ב"ערוץ לקיבוץ"

הנושא "בטחון סוציאלי לחברי הקיבוצים" – מטופל במגזין החדש של "ערוץ לקיבוץ". במאי: חיים פרי, עורך אחראי: אמיר הר־גיל.

לדברי הר־גיל "המצב עתה הוא, שמרבית חברי הקיבוצים חשופים ואין להם כל בטחון סוציאלי – לא קופות פנסיה, לא קופות־גמל, כלום. עתידו של הקיבוצניק אינו מובטח, ולאחר מקרה בית־אורן וקריסת קיבוצים אחרים, אין ביטחון שהקיבוץ יהווה גב כלכלי לעת זיקנה. לכן החלטנו לעסוק בנושא, מבלי להסתיר דבר". את התכנית הנוכחית צילם דני וסרלאוף, מקליט: יותאי שלמה, עורך: יוסי רוס.

החלו החזרות על ההצגה "דבר מצחיק" – בקאמרי

בימים אלה החלו בתיאטרון "הקאמרי" החזרות על ההצגה החדשה "דבר מצחיק", על פי פלאוטוס, בעיבודם של ברט שבלוב, לארי גילברט וסטיבן זונדהיים. נוסח עברי: דן אלמגור. במאי: מיקי גורביץ'. ניהול מוסיקלי: יוני רכטר. תפאורה ותלבושות: מיקי בן כנען. משתתפים (לפי סדר הא"ב): ארז בן־הרוש, סער בן־יוסף, אלי גורנשטיין, תיקי דיין, אווה הוכמן, יצחק חזקיה, יורם חטב, אבי טרמין, קרן מור, רובי מוסקוביץ', יוסי פרשיץ, אבי קושניר וגדי רבינוביץ'.

ההצגה "דבר מצחיק" תוצג בקאמרי בתחילת העונה הבאה, בחודש נובמבר.

פלאוטוס הוא גדול מחברי הקומדיות מאז ומעולם, ממנו שאלו שייקספיר ומולייר את המשובחות שבקומדיות בקלסיקה העולמית. "דבר מצחיק" הוא עיבוד ל־7 קומדיות ב"מכה" אחת, עם פזמונים מאת אחד מגדולי כותבי המוסיקה לתיאטרון, סטיבן זונדהיים.

זו קומדיה מודרנית, פרועה ועסיסית, הממזגת הומור ארצי, מטורף ושנון של הקומדיה הרומית הקלאסית עם סגנון הקומדיה המודרנית, המתוחכמת. במרכז העלילה סיפורו של עבד המנסה לקנות את חופשו שלו, עם סיום המלחמה. הסיפור מורכב מ־7 עלילות פתלתלות הכוללות בתי־זונות, בעל מטומטם, אשה תאוותנית, זוג צעיר, ויפה אך לא פחות מטומטם, משרת היסטרי, גנרל רברבן ועוד. כל מצב מסובך ומצחיק מקודמו.

וצריך לשלם מעשר למאפייה

העוצמה הסובייטית לשעבר הפכה מוקד תיירים, אבל השירות לתיירים כושל מאוד. הם מדברים על ייצוא ושיתוף פעולה, אך איש מהם אינו דובר אנגלית. היהודים נמנים עם המתעשרים. הם לא ממהרים לעלות, כי הארץ תמיד תישאר פתוחה בפניהם □□□ רשמי סיור ברוסיה ואוקראינה

□ צבי כסה

ביוזמת שר הקליטה, יאיר צבן, ובהשתתפות שר האוצר, אברהם שוחט, נערך סיור של ימים אחדים במוסקווה, סנט פטרסבורג וקייב. לסיור הוזמנו מנהלי תאגידים עסקיים מכל גוני הפעילות הכלכלית – תעשיינים, אנשי ביטוח, בנקאים, פרסומאים, בעלי משרדי כוח אדם, וכיוצא באלה.

קשה לתאר את החוויות, שישראלי צובר במסע כזה. אתה עומד ליד הקרמלין ונזכר בכתבות בטלוויזיה בהן ראינו מצעד של לימוזינות שחורות יוצאות בזו אחר זו, ובתוכן ראשי מנהיגי הפוליטביורו, וניסינו לנחש, לא פעם ולא פעמיים, מה הם החליטו. ולפתע, כל העוצמה הזאת הפכה מוקד לתיירים.

מהתיירים מהמערב, כנראה, מצווה לסחוט. לכן, לילה במלון טוב יעלה 290־300 דולר, ואף יותר. יש גם "מסעדות מערביות", בהן מחיר ארוחה נע בין 50 ל־100 דולר. אבל השירות לתיירים כושל מאוד. אין אף שלט הכוונה לסיניות. כל השלטים באותיות קיריליות, ולך תדע איפה מה.

במפעל לאלקטרואופטיקה – שהוא ענף של טכנולוגיה מתקדמת – הוכנסנו לאולם תצוגה של מוצרים שונים: מיקרוסקופים, טלסקופים, משקפות לראיית לילה, פריסקופים וכו', אך בכל האולם לא היה אף שלט באנגלית. והם עוד מדברים על ייצוא ושיתוף פעולה. במוזיאון הנפלא הרמיטאז', בסנט פטרסבורג – השלטים היחידים כאנגלית הם EXIT ו־DONT TOUCH. וסנט פטרסבורג היא עיר פתוחה לתיירות.

אנשים מהקבוצה נפגשו עם מדענים במכוני מחקר, ביניהם פרופסורים נכבדים. איש מהם אינו דובר אנגלית. חסרים כמעט שירותים הדרושים לכלכלה, וחבל מאוד. במלון, למשל, אין מרכזיית טלפונים. לכל חדר יש טלפון שלו. רוב הפגישות עם מי שמכונים אנשי עסקים, היו מאכזבות.

הרבה עובדים, תפוקה דלה

מול השרים הכלכליים איתם נפגשנו הקרינו חוסר אונים גמור. זה מובן, משום שהרי כל כוחו של שר ניכר כאשר יש לו מה לתת, לחלק ולהעניק; אבל אם אין לו מה לתת – אין לו כוח. לכן בעלי הכוח הם מנהלי המפעלים והחברות העסקיות. והם כולם, כמובן, מחכים לדמות אחד את השני והשלישי, ולהפיק מהם את מלוא התועלת.

בקייב, אוקראינה, מבקש בכיר במשרד ממשלתי שיעזרו להם להקים חברת ביטוח. ההון הדרוש, לפי דעתו – בסך הכל – 5000 דולר. נכון, הוא אומר בתום דבריו, צריך לשלם משהו למאפיה, אבל לא יותר מדי. וכאן עולה עובדה מעניינת. כמעט כל אלה שנפגשנו איתם – לא הבדל אם הם מנהלים או אנשי עסקים או נציגי ממשלה – מדברים בגלוי על כל הקשיים והבעיות. אך גם אם הם מעמידים פנים בתחילה, הרי כעבור כמה דקות של שיחה הם מתחילים לספר את האמת. 14,000 עובדים מעסיקים את. החברה "לומו" לאלקטרואופטיקה – מעסיקים יותר מתדיראן, או כמו כל אוכלוסיית כור. בעוד התפוקה, על פי חישוב שעשיתי, נעה בין 1500 ל־2000 דולר לעובד. גם אם טעיתי, ואפילו נכפיל את המספר הזה, הרי במפעל דומה במערב התפוקה היא 200 אלף דולר לעובד, ואולי יותר.

מנהל המפעל הוא יהודי. מהנדס אלקטרוניקה, שאינו דובר אנגלית. לעומת זה, המפעל נמצא בתהליכי הפרטה. מקינזי, חברת היעוץ האמריקנית הגדולה בעולם, עובדת איתם. הביאו להם משקיעים אמריקנים, שרכשו 40 אחוז מהמפעל. המנהלים קיבלו 10 אחוז מהמפעל, ולעובדים שמורים 20 אחוז, המצויים בינתיים בסמכותו של המנהל (אשר ליתר האחוזים, לא הצלחתי לפענח בידי מי הם היום, או בידי מי יהיו מחר). את המוצרים הם מוכרים לארצות חבר העמים. רכישות אלה הולכות ויורדות ככל שהתקציבים הציבוריים במדינות אלו הולכים ומתמעטים, וצריך להתחיל לפטר עובדים.

תרופות ממיצי בשר

מה יעשו העובדים המפוטרים? התשובה נגזרת מכות הספיגה האביוני של האוכלוסיה. וזו, כנראה, "הכוח העליון" ברוסיה ואוקראינה.

בקייב ביקרתי עם רעייתי אצל שתי דודות אלמנות, כבנות 80. הפנסיה שלהן היא 10 דולר לחודש (כן, עשרה דולר). ביקשנו להשאיר להן כמה שטרות של 100 דולר. הן ביקשו שטרות של דולר אחד או של חמישה, מקסימום עשרה דולר. לדבריהן, אם יפרטו שטר של 100 דולר ירמו אותן בבנק, וכעבור חודשיים־חודשיים, באינפלציה שלהם, הכסף יצטמק ב־50־80 אחוז. הצענו שנשלח להן כסף כל חודש, אך הן סירבו והסבירו: הם פותחים את המעטפות ולוקחים את הכסף. טוב, הג'וינט יבואו לעזרתנו.

למראה חדר מדרגות של בית מגורים כזה, נדמה לי, שבעוה חדרי המדרגות אסתטיים יותר. הכל מתקלף, חשוך, אין אור בחדר המדרגות, סכנה להיכנס למעלית. אתה עלול להיתקע בתוכה ולהחמיץ את הטיסה. בדירה העלובה – שני חדרים קטנים ושירותים ישנים – אומרים לנו הדודנית של אשתי ובעלה, כי ב־10 דולר לחודש לא גוועים מרעב, אבל להשיג תרופות מסויימות, או שירותים אחרים, זה בלתי אפשרי. חיים קשה, בעלה של בת הדוד, מתימטיקאי, והוא מתנסח כך: קודם היה כאן גנגסטר אחד בראש והיו כללי משחק; היום יש הרבה גנגסטרים, ללא כללי משחק.

בקייב התחלקנו לקבוצות מקצועיות, שביקרו בעשרה משרדי ממשלה ובארבעה מפעלים. אחד המפעלים מייצר תרופות. אך אוי לעיניים! בין הישראלים היה יו"ר היקב ברמלה, המייצר את "היין של סגל". לדבריו, "ביקב שלנו, מילוי היין נקי ומסודר יותר מזה שבמפעל התרופות הזה". מארחינו סירבו לתראות את המעבדות. יש להם תהליך ייצור תרופות ממיצי בשר. נכנסנו לחדר – וברחנו מהסירחון.

שר העבודה ברוסיה הסביר לצבן, כי תוחלת החיים ברוסיה ירדה ב־3 שנים בממוצע. בשנה שעברה עלתה התמותה על הילודה ב־800 אלף נפש.

וכל אלה הם רק קומץ רשמים. אפשר להמשיך ולספר עוד ועוד.

למה מחכים היהודים

אז מה עושים היהודים? רובם מחכים. כי, בכל זאת, מתחת לפני השטח יש עסקים, ושיעורם במתעשרים החדשים עלה כנראה בהרבה על שיעורם באוכלוסיה. אחרי פגישה עם כמה עשרות "אנשי עסקים", נשארו כמה יהודים לשוחח עם שר האוצר שוחט. חלקם היו בארץ ואף קיבלו אזרחות, וחזרו לעסקים ברוסיה. אחד מהם אומר לשר, כי קנה דירות במגדל האופרה בתל־אביב (מיליון דולר לדירה). שני מספר שקנה מספר דירות ברעננה. אז מחכים. רוב המהגרים נוסעים לארה"ב ולגרמניה, ומיעוטם (40 אחוז) לארץ. הם לא ממהרים, כי הארץ תמיד תישאר פתוחה בפניהם.

מה שהכי מעורר התפעלות בכל המסע הוא השליחים שלנו: הסוכנות, לשכת הקשר (נתיב) ואנשי השגרירות. אם יש דבר כזה, "עבודת קודש" – שליחי הסוכנות ונתיב ראויים לו. הם נוסעים מפטרסבורג למורמנסק, 40 שעות ברכבת, או שעתיים וחצי במטוס רפוק, כדי לפעול בקהילה של 25,000 יהודים. ולשלוח משם 23 נערים להתחנך בארץ. 2000 יהודים בפטרסבורג לומדים עברית. מאות ילדים יבואו משם, במסגרת עליית 16, ללמוד בארץ. יש ויכוח אם צריך, או לא צריך את הסוכנות. אך את העבודה הנפלאה והקדושה שהם עושים שם, צריך. וצריך עוד יותר שליחים, כמו עובדי נתיב. בארץ לא יודעים דבר על המפעל היהודי והציוני האדיר הזה. הם עושים, ולא מפרסמים. ובימינו, כידוע, עשית ולא פרסמת – לא עשית.

צריך לתקוע בכל השופרות ולהכריז – הם אומרים – שיש לנו שנתיים־שלוש להציל את מאות האלפים שיכולים להיות איתנו. שגרמניה מציעה סל קליטה משופר, וגם בארה"ב קולטים אותם לא פחות טוב מאשר אצלנו. שיפור הקליטה בארץ הוא גורם ראשון במעלה, שיעודד אותם לבחור בארץ.

הדיונה של אשדוד. עולם הולך ונכחד *(צילום: יואל טחרינג)*

קצת חול וחול

חולות החוף הם בית גידול לעשרות מינים ייחודיים של צומח. הדיונה הגדולה באשדוד, שיש הרוצים להקים עליה שיכונים, מייצגת צמחייה נדירה ובעלי חיים מיוחדים במינם שבחרו לשכון בה. הידועים שבהם הם הירבוע והכוח האפור □□□ הארץ היפה הזאת הולכת ונעלמת מול עינינו. אנו בוראים עולם חדש, שלא יהיה נעים לחיות בו. שום תוכנית מיתאר לא תפצה אותנו על הנופים הנכחדים. האם גם הדיונה של אשדוד תלך בדרך כל הארץ?

□ בצלאל עמיקם

לפתע היא הפכה למפורסמת. כותבים עליה בעיתונים, מקרינים אותה בטלוויזיה. גם בכנסת לא נפקד מקומה. להיפך, היא פופולרית שם מאוד. 69 ח"כים שירבטו את חתימתם בעדה. וזהי דיונת החול של אשדוד – אלמונית עד לשבועות האחרונים, ועכשיו נושא לדיון ציבורי.

הדיונה הנודדת שייכת לעולם הארץ־ישראלי ההולך ונכחד. תחילה היו אלה הנחלים שיבשו, או לכל היותר הפכו לביבי שפכים. אחר כך בא תורן של הגבעות הירוקות, שהיו לאזורי שיכונים. אחר כך באה "שממת מודיעין", ההולכת והופכת לאזור בנוי בצפיפות מחניקה. גם ההרים של ירושלים סביב סביב מתכסים בבתי אבן, שלצורך בנייתם כורתים לנו את "הריאות הירוקות" של העיר. עכשיו מתאנים לדיונת החול של אשדוד.

הארץ היפה הזאת הולכת ונעלמת מול עינינו. מגדלי בטון עולים ותמרים גמלוניים על כברת ארץ אחרת, ובמוחי כף מגושמת מוחקים את הטבע, שהארץ הזו התנאתה בו. אנו בוראים עולם חדש, עולם שלא יהיה נעים לחיות בו. אז למה דווקא דיונת החול המסכנה הזו צריכה להישרד?

לא אויבת הציונות

ככל שפיתוח הארץ מתקדם, אנו רואים את העם שלנו משווע לפיסת ירק ולפינת מרגוע. ברגע שיש לעם הזה שעה של פנאי, חג או מועד, הוא נוהר בהמוניו אל הטבע ההולך ומתרחק ממנו.

גבעת החול של אשדוד איננה אויבת הציונות. היא גם לא מאיימת על עיר הגמל, שצמחה בחולות. אשדוד יכולה לפרוח גם כשהחולית תישאר בטבורה. פעם, בכל המרחב שמדרום לתל־אביב השתרע ים חולות אינסופי. חולות אלה הלכו ונכבשו על ידי הקידמה והפיתוח. עכשיו נותר לנו רק שטח אחד זעיר, שבו ניתן לשמר את האקוסיסטמה המיוחדת הזו. שמירתה תנחיל טוב לצומח, לחי, וגם להולכים על שתיים.

פעם היו החולות נישאים אלינו באמצעות סחף הנילוס, שגלש אל הים התיכון. יודעי דבר אומרים, כי מאז שסכר אסואן במצרים חסם את אפיק הנהר, שוב לא מוסעים אלינו החולות, וקו החוף מתכרסם. אם תאבד החולית האחרונה של חולות מישור החוף, לא נוכל להחזירה.

חולות החוף הם בית גידול לעשרות מינים ייחודיים של צומח. החולית באשדוד מייצגת צמחיה נדירה, שאין כמוה במקום אחר. גם בעלי חיים מיוחדים כמינם בחרו לשכון בחולית. הידועים שבהם הם הירבוע ולטאת הכוח האפור.

פגיעה בלתי הפיכה

בשנים האחרונות שולט אצלנו חוק, שהוא חוק ישראלי מובהק, המאפשר קיצור משך הזמן לקבלת היתרי בנייה. באשדוד, כמו במקומות אחרים, ממהרים לנצל זאת כדי לבנות במהירות על כל שטח פתוח. הדיונה הגדולה שייכת לאחת המשכנות, שבה רוצים להקים שיכון לעולים.

החברה להגנת הטבע איננה בודדה במאבק לשימור יחידת נוף זו; אנשיה מסבירים, כי יחידה זו היא בעלת חשיבות אקולוגית יחודית, מבחינת עולם הצומח והחי. בינוי רובע י"ג באשדוד יפגע בצורה בלתי הפיכה בחולית. אותה צריך, לדעת שוחרי הטבע, להקדיש כ"פארק החולות". נוף החולות הנודדים הוא שריד מרשים לארץ ישראל של פעם. לכן יש לראותו כערך לאומי. עבור תושבי ישראל, העולים והעושים, בניהם.

שום תוכנית מיתאר לא תפצה אותנו על הנופים של ארץ ישראל, ההולכים ונמחקים. האם גם הדיונה של אשדוד תלך בדרך כל הארץ?

זה היה גדול עלי

בשנות ה־70 התפרסמו בעיתוני בריה"מ והגוש הסובייטי מאמרים שגינו בחריפות את הציונות, "על חלקה בהתפתחות האנטי־סוציאליסטית". בין מחבריהם היתה גם מרצלה גבורובה □□□ "הייתי צעירה ובלתי מנוסה. היום אני רואה הרבה דברים באור אחר ושוקלת כל בעיה מצדדים שונים" □□□ ראיון

מרצלה גבורובה. המשימה נפלה עלי כמו גרעין לפיו של אפרוח עיוור

□ יהודה להב

בטלפון היא נשמעת כנה ומלאת רצון טוב: "אשמח לשוחח אתך". בנפגשים עימה קשה להאמין, כי אשה זאת – קטנת קומה, שברירית, חיננית, מבט תמים מבעד מסגרת המשקפיים, מעוררת אהדה מן הרגע הראשון – היא היא המחברת של המאמרים המרעיים, שבשנות ה־70 גינו בחריפות את הציונות, על חלקה ב"התפתחות האנטי־סוציאליסטית", הידועה ברחבי העולם בשם "האביב של פראג" ב־1968.

מרצלה גבורובה, 40, הצטרפה בגיל 21 למפלגה הקומוניסטית, למדה היסטוריה באוניברסיטה בברטיסלבה, עבדה שנים אחדות במכון למדעי החברה בקושיצה שבמזרח־סלובקיה (מכון זה, אגב, אירגן בחודש שעבר סימפוזיון על השואה). היא מעידה על עצמה, שמעולם לא היתה דוגמטית, ותמיד היתה ספקנית כלפי "האמיתות שאין לערער עליהן". בזכות תכונותיה אלה היתה אהודה על הסטודנטים במכון, ומשום כך הם שעמדו על זכותה, שעל אף חברותה במפלגה הקומוניסטית תמשיך בעבודתה גם לאחר התמוטטות המשטר הקומוניסטי.

בעבור שנתיים הצטרפה ל"תנועה לסלובקיה דמוקרטית", מפלגתו של ראש הממשלה ראו, ולדימיר מצ'יאר. להכריה, היא לא רוחשת אהדה מיוחדת למצ'יאר, אלא שנתבקשה על־ידי מקורביו להשתתף בניסוח הפרק במצע המפלגה העוסק במדיניות כלפי המיעוטים, וחשבה שבתחום זה תוכל לתרום תרומה חיובית. עד מהרה התברר לה, כפי שסיפרה לי, כי בתנועה גוברות המגמות הלאומניות ולכן החליטה לפרוש ממנה. לאחר ההודעה על פרישתה קיבלה איומים בכתב ובטלפון. המטלפנים האלמונים איימו עליה, שהיא ובתה בת ה־13 "לא יאריכו חיים".

"זו היתה תקופה קשה, במיוחד בשביל הילדה. אך היא ילדה נבונה ואמיצה. התגברנו על המשבר בכוחות משותפים", אומרת מרצלה גבורובה. מאז פרישתה ממפלגת־מצ'יאר היא חברת־פרלמנט בלתי־תלויה. לא מכבר הצטרפה למפלגה הסוציאל־דמוקרטית, שאין לה ייצוג בפרלמנט. הסוציאל־דמוקרטים חתמו על ברית־בחירות עם מפלגת השמאל הדמוקרטי (היורשת של המפלגה הקומוניסטית), ואם לא תהיה התפתחות בלתי־צפויה, תופיע גבורובה בבחירות בסתיו ברשימת המועמדים המשותפת לשתי המפלגות.

"או המעגל נסגר?" שאלתי. "לא־דווקא", השיבה. "בינתיים השתנתה המפלגה, וגם אני השתניתי".

כבר בעת קריאתם של מאמרי־השיטנה האנטי־ציוניים, שהופיעו בעיתונות הסובייטית והמזרח־אירופית בתכיפות רבה בשנות ה־70, הסתקרנתי לדעת, מה מניע את מחבריהם ועל איזה מאגר־מידע הסתמכו. בצ'כוסלובקיה, למשל, האידיאולוג האנטי־ציוני הראשי בשנות ה־70 היה מזכיר המפלגה הקומוניסטית, וסיל בילאק – אוקראיני לפי לאומיותו, חייט על פי מקצועו המקורי. מה ידע, מה קרא לפני השמעת "ניתוחיו" המזהירים על הציונות, על ישראל, על הסכסוך הישראלי־ערבי? בילאק עדיין חי ועדיין מתגורר בווילה המפוארת, שרכש בברטיסלבה (מועצת העירייה עוד לא הצליחה למצוא לו דירה חלופית מתאימה), אבל די קשה לשוחח איתו. לעומת זה, מרצלה גבורובה הסכימה להתראיין ללא היסוס, ועלי להודות שהיא בת־שיחה סימפטית יותר מבילאק.

אני מקווה שלא אביך אותך אם אגלה לך, שקראתי את המאמרים האנטי־ציוניים שכתבת בזמנו. האם את עדיין מזדהה עם תוכנם?

האמת היא, שכתבתי מאמר אחד ויחיד, שהשתרע על שני עמודים בערך. הוא היה חלק ממחקר מקיף יותר, שהוכן על־ידי המכון למרקסיזם־לניניזם ועסק בבעיות הלאומיות, כפי שנתגלו במרוצת ההתפתחות בשנים 1968־1969. הייתי אז כבת 25, וזו היתה בתקופה הראשונה של עבודתי המדעית. אמנם, לקראת כתיבת המאמר קראתי כמות גדולה של ספרות ומאמרים בעיתונות, וגם שוחחתי עם אנשים רבים מאד. אך האמת היא, שלא היה לי הניסיון הדרוש. ניסיתי להציג את הבעיה הלאומית במלוא היקפה, אך עכשיו אני כבר מודעת לכך, שמבחינות רבות לא הצלחתי במשימתי. לא היתה לי אפשרות להתוודע אל כל המקורות. אולם עד היום אני שלמה עם המגמה הכללית שהדריכה אותי: לחשוף את שורשי הלאומנות, שלדעתי קיימים בכל אומה המטפחת בעצמה חוסר־סובלנות כלפי עמים אחרים, ולזול בהם, או יסודות של גזענות. מעטים שמו לב, שבאותו מאמר הדגשתי, שאני מסתייגת מכל גילוי של אנטישמיות ומגנה אותו.

בוודאי ידוע לך, שבעיתונות הסובייטית באותה תקופה שימשה האנטי־ציונות תחליף מילולי לאנטישמיות. את לא חוששת שנפלת למלכודת זו?

מכל מקום אני יכולה לומר, שהיום אני רואה הרבה דברים באור אחר ושוקלת כל בעיה מצדדים שונים, לפני שאני מגבשת עליה השקפה החלטית. ובכלל, אני כבר לא נוטה להביע השקפות החלטיות מדי. מאז קראתי הרבה על ההיסטוריה של העם היהודי, ואני יכולה לומר, כי בעיות אלו קרובות לליבי. גם בהשקפותי על הציונות חל שינוי. היום אני מודעת לכך, שכאשר ציבור כלשהו מחפש את זהותו ומגבש את ממלכתיותו, הרי הוא לא יכול לגלות גישה פשרנית, וזה רק טבעי שהשאיפות הלאומיות זוכות להדגשה מיוחדת. זהו גורם טבעי ואף חיובי – בתנאי שאינו מופנה נגד הזולת ואין בו מגמות חסלניות כלפי עם אחר. כך אני רואה היום את הבעיה, ואני רוצה להדגיש, שעל רקע החינוך המשפחתי שקיבלתי, אין בי כל רגש אנטי־יהודי. אולי להיפך.

מעניין אותי המכניזם של היווצרות מאמרים מסוג זה. את עצמך יזמת את כתיבתו, או שנתבקשת על־ידי אחרים לכתוב אותו?

אכן, נתבקשתי לכתוב אותו. זה היה זמן קצר לאחר סיום לימודי באוניברסיטה. נתקבלתי לעבודה במכון ללימודים חברתיים שליד האקדמיה הסלובקית למדעים בקושיצה. באותו זמן התמחה המכון במיוחד בחקר בעיית הצוענים ובעיות לאומיות אחרות, וכן בחקר בעיות הנוער. הוקמו שני צוותים. אותי הציבו לצוות שעסק בבעיה הלאומית. איש לא רצה לעסוק אז בשאלות הקשורות בשנים 1968־1969. אני מודה ומתוודה, כי המשימה נפלה עלי כמו גרעין לפיו של אפרוח עיוור. נדמה לי, שאין זו בושה להודות, כי קיבלתי על עצמי לכתוב על הנושא בלי שיהיה לי המידע הדרוש על הבעיה. היום, לאחר ששוחחתי על הנושא עם אנשים מבוגרים ומנוסים ממני, שחוו על בשרם את התקופה ההיא, אני מודעת לכך, שזה היה בשבילי נתח גדול ממה שאדם בן 23־24 מסוגל לעכל. מלבד זה, איש לא עזר לי להתמצא בבעיה המסובכת הזאת. המדריך שלי באותה תקופה היה פרופסור פאול משטאן (היום, מנהל המוזיאון היהודי בברטיסלבה). הוא עצמו יהודי, במרוצת השנים גם התיידדנו. הוא לא מנע ממני לעסוק בנושא הציונות, אבל אחרי כמה פעמים של התייעצות עימו, בהשפעתו התגבשו השקפותי וחלו בהן שינויים, וכאשר כתבתי את עבודת־הדוקטורט שלי על השאלה הלאומית, בעצתו התעלמתי בה מבעיית הציונות.

בוודאי ידוע לך, שלמפלגה הקומוניסטית הישראלית היה יחס שלילי כלפי הציונות. בכל זאת, רבים מחבריה היו נבוכים לנוכח התוכן והתכנון של המאמרים האנטי־ציוניים, שהופיעו אז. על אילו מקורות התבססת, ואם רק על כתביהם של מחברים סובייטיים?

ברצוני לחזור ולהדגיש, שכתבתי מאמר אחד ויחיד בנושא זה, ולעולם לא חזרתי אליו עוד. במרוצת הזמן הבנתי, כי לשם הבנת העניין לא די להכיר את חומר הרקע שסיפקה הנהגת המפלגה הקומוניסטית, או את כתביהם של מחברים סובייטיים שנוסחו באותה רוח, אלא חייבים לקרוא גם את כתביהם של מחברים ציוניים, של בן־גוריון או אחרים. חייבים להכיר את נסיבות היווצרותה של ישראל, את המצב בשנים 1947־1948. בכל שאני רוכשת יותר ניסיון, כן מתגבשת בי ההכרה, שעל הבעיות המורכבות הנוגעות לעם זה או אחר, מן הדין שיכתבו בני אותו עם, או לפחות אנשים הבקיאים בבעיותיו ובשפתו של אותו עם. אדם כמוני מסוגל לכל היותר להבנה שטחית של הבעיות. אך הייתי יכולה להבין לעומקן אילו הייתי זמן ממושך בקרב אותו עם והיתה לי הזדמנות להכיר את שפתו, את ספרותו, את המנטליות שלו. ייתכן שלשם כך דרושות 30־40 שנה. לכן אני בטוחה, שלעולם לא הייתי מסכימה עוד להיקלע למצב, שאליו נקלעתי בהיותי צעירה ומאוד לא־מנוסה, כאשר חשבתי, כמו איזה אריה צעיר, שאני מסוגלת לתפוס ולהבין מייד את מהותה של כל בעיה. אבל אתה צריך להבין: ב־1968 הייתי בת 14. בני הדור שלי חונכו במוסדות חינוך למיניהם ברוח ה"נורמליזציה" שלאחר דיכוי "האביב של פראג", ורק לאט ובדרכים מורכבות הצליחו להשתחרר מהשפעת החינוך הזה. לכן אני נוהגת לומר, שהדור שלנו, יותר משהוא ראוי לגינוי הוא ראוי אולי לרחמים. באותו זמן היה קשה למצוא אדם, שהעז לומר לנו דברים כהוייתם. הפחד היה גדול מדי. לכן נאלצנו לרכוש לאט ובדרך קשה את נסיון חיינו, והתהליך היה ארוך מכפי שהיה רצוי וטוב.

ביקרת כבר בישראל?

לא ביקרתי. הייתי רוצה מאוד לבקר בה. אל תחשוב שאני אומרת זאת רק משום שאני משוחחת עם עיתונאי ישראלי. הביקור בישראל הוא חלום שלי. במשך הזמן היכרתי טוב יותר את ההיסטוריה ואת התרבות של העם היהודי, אבל אני מרגישה, שאני חייבת "לגעת" במקומות הקשורים בתרבות זו, כדי להכירה יותר. הייתי רוצה לבקר בכותל המערבי, לעבור במקומות הקשורים בהיסטוריה של העם היהודי. אני בטוחה שהדבר היה מעשיר את נפשי.

פעולות יאוש

כבר התרגלנו לראות את אנשי האופוזיציה הופכים את ישיבות הכנסת לקרקס של צעקות, ומורידים את קרנו של בית המחוקקים בעיני הציבור. אך עתה עברו אנשי האופוזיציה מן הימין כל גבול, והעזו לגעת גם בתחום האחד שעד היום נמצא מחוץ למאבקים והמחלוקות הפוליטיות – זכר השואה. פעילי האופוזיציה הימנית העזו לחרור ולחלל את טקס האזכרה לשואת יהודי הונגריה ולחלל את המעמד הזה בצעקות גסות, כדי לנסות ולמנוע מראש הממשלה לנאום לזכר הנספים.

למעשה, אנשי הימין פועלים מתוך יאוש. הם יודעים היטב כי מאבקם אבוד, וכי כל מעשי הפרובוקציה שלהם לא יצליחו לטרפד את תהליך השלום. הרוב הגדול של הציבור תומך בשלום ומוכן לקבל את המחיר הטריטוריאלי הבלתי נמנע.

הממשלה צריכה להתעלם מן האופוזיציה הקיצונית והרעשנית, המייצגת בעיקר את המתנחלים (ואפילו לא את כל המתנחלים, שכן גם בקרבם מתרבים הקולות השפויים, המוכנים להתפנות תמורת פיצויים). צריך להמשיך קדימה בתהליך השלום, בעוז וללא כל חשש. העם יתן לכך גיבוי, ברחוב וגם בקלפי.

יעקב פיק, תל־אביב

להגביר את הקצב

לפני יציאת צה"ל מעזה ויריחו הפגיזו אותנו בנבואות־זוועה על מה שיקרה: שיתוק המדינה בהפגנות הימין, שפיכות דמים בין הפלסטינים לצה"ל, בין הפלסטינים למתנחלים, בין הפלסטינים לבין עצמם... שום דבר מכל אלה לא התרחש.

דבר גדול קורה לנגד עינינו, ורובנו לא מרגישים בו כלל – החודש הראשון והמכריע של כינון הרשות הלאומית הפלסטינית עבר בשלום. נכון לעכשיו, כל הנבואות השחורות התבדו.

בוודאי, היו חריקות, היו תקריות קטנות, היו התבטאויות מיותרות של יצחק רבין ויאסר ערפאת. אולם כל אלה בטלים בשישים לעומת ההישג. שני הצדדים דבקים בהסכם. הוכח, כי בעיית האמינות, שעליה דובר כל־כך הרבה, איננה אלא רחליל.

וזהי אמנם רק תחילת הדרך. עימותים, פרובוקציות, התנגשויות ופיגועים עלולים לצוץ בכל רגע. אך את מה שהושג לא ניתן להסיג לאחור. רבים אצלנו עדיין מדברים בשפת האתמול – התנשאות, שחצנות, יהירות ובוז – אך שיירת השלום ממשיכה לנוע קדימה.

הניסיון עד כה הוכיח שאפשר וצריך להגביר את הקצב, להתחיל מיד לדון בבעיות הקשות, כגון מעמד ירושלים ופינוי ההתנחלויות, ולפתוח מיד במשא־ומתן על השלום המלא. העיקר – לא לפחד כלל.

יעקב בכר, ראשון־לציון

כולם מופלים

התפלאתי לקרוא (על המשמר, 21.6.94) כי השרה שולמית אלוני דורשת לא להפלות ערבים בעלי קרקע פרטית במתן פיצויים, לעומת חקלאים מחזיקי אדמת לאום.

לידיעת השרה הנכבדה: האפליה היא לרעת כל החקלאים הפרטיים בעלי קרקע, יהודים כערבים. בניגוד לדעת השרה אלוני, לחקלאים הפרטיים אין ולו גם חבר־כנסת אחד לרפואה, שיהווה "לובי" למענם בכנסת. הפקעות קרקע לצרכי ציבור (כבישים, רכבת, עמודי מתח גבוה, קווי מים ארציים וכיו"ב) ללא פיצוי, פגעו ופוגעים שוב ושוב בבעלי קרקע פרטית. כל זאת בתוקף תקנה מנדטורית, שהגיע הזמן לשנותה.

נחמיה תנא, רעננה

לא שוביניסט

במושב הפתיחה של המועצה הלאומית לקידום האישה (עצם קיומו של הגוף הזה מוכיח את נחיתות מעמדן של נשים בחברה הישראלית), אמר רה"מ רבין כי שריון מקומות לנשים הוא "אמצעי מביך המנציח את מעמד האישה, אבל אינו מייצג את רצון הציבור", וכי "מן הראוי לתת לנשים הזדמנות להוכיח את עצמן". בהוכחה שאיננו שוביניסט הזכיר שכבר לפני 20 שנה, בקדנציה הקודמת שלו, הורה על הקמת ועדה לקידום מעמד האשה בראשות אורה נמיר. נו, באמת.

לא רק צדקה מתחילה מבית: גם דוגמה אישית. מתי לאחרונה מינה רה"מ, שסביבתו הקרובה מאויישת בגברים בלבד, אישה לתפקיד בכיר הדורש לכישוריה המקצועיים?

נראה כי רה"מ, הנוסע במכונית שחלונותיה מסתירים את הרחוב, וספון ארוכות בלשכות שהמולת הרחוב אינה חודרת אליה, מנותק מן ההוויה שבה נשים מופלות ומקופחות, גם לאחר שהוענקה להם הזדמנות שווה. נחיתות הנשים וקיפוחן מובנים בחברה הישראלית, ואמירה סתמית, לצאת ידי חובה, אפילו מפי רה"מ, לא תשנה דבר.

אבירום שורץ, רשפים

נחום שור

חברי הקורס למנהיגות צעירה בקבה"א, רכובים על טרקטורוני סולאריס, במסע התוודעות בקיבוצים, עם סיומו המוצלח של המחזור הראשון ולקראת פתיחת המחזור הבא

ישיבת מזכירות 16.6.94

נראה שחודש יוני מועד לא רק ליום הארוך ביותר, אלא גם לישיבת המזכירות הארוכה ביותר. במשך כשש שעות ישבו חברי מזכירות מפם ודנו בשני נושאים עיקריים: המו"מ הקואליציוני בהסתדרות; תהליכי איחוד מרצ, על רקע הצעתם של חנן ארז יו"ר מפם ואילן גילאון. לקראת הדיון בסעיף זה צויידו חברי המזכירות בלקט מסמכים בנושא איחוד מרצ, שהוכן בשקידה ע"י דובר מפם יוסי גוזית.

חנן ארז מסר בדיווחו על המו"מ הקואליציוני בהסתדרות, שעדיין שורר "ערפל קרב" (בעת מסירת הדיווח מפלגת העבודה טרם הצליחה ליישם את החלטת מוסדותיה העליונים, להקים קואליציה עם רם וההחלטה נתקלה הן בשטח (גלמן ודאהן) והן ברמה הארצית, ע"י אנשי הברפלד. "אין שום שיקול הגיוני ורציונלי להתנהגות זו של הברפלד וחבריו, חוץ מכעס על רבין ושנאה ורצון נקמה כלפי חיים רמון", אמר ג'ומס. "לא שינינו את דעתנו השלילית לגבי קואליציה עם הליכוד בהסתדרות, העלולה לסכן את קיום הממשלה, אבל צריך לזכור שיש מי שסבור, אומרים שעודף האחריות שאנו נוטלים עלול גם להיות חוסר אחריות, ויש סכנה אמיתית לגורל ההסתדרות וקופ"ח". לפיכך הגיש ג'ומס וחנן ארז הצעת החלטה למזכירות המפלגה, האומרת ש"מפם מעדיפה קואליציה בין רם לעבודה, אך אם תעמוד בצומת הכרעה בין נאמנות לעיקרון 'רק לא ליכוד', לבין החוק קופ"ח וההסתדרות, תראה עצמה חופשית לייפות את כוחו של צוות המו"מ לפתוח את כל האופציות למו"מ".

חנן ארז אמר שאנו מעדיפים מו"מ על הקמת קואליציה עם העבודה. אך עתה נוצר מצב, בשל התנהגות אנשי העבודה בהסתדרות, המחייב לפתוח מו"מ מקביל על קואליציה מקיר לקיר, כולל גם עם הליכוד.

הויכוח שהתנהל בעקבות דברי שני הפותחים היה ער, ולעתים אף חריף, ולווה בהטחת עלבונות אישיים מפי אחד הדוברים. יו"ר המפלגה פעל לצינון הרוחות. חלק ניכר מהדוברים התייצב מאחורי הצעת חנן וג'ומס, אף שכל הדוברים שנקטו קו זה הדגישו שהם נגד הליכה לקואליציה עם הליכוד, הם אמרו באותה נשימה כי מול זה עומד השיקול של הצלת ההסתדרות, קופ"ח והרפואה הציבורית, שהתנהגות של אנשי הברפלד עלולה להביא לחורבנן, ושיקול ההצלה גובר ועדיף.

אולם היו דוברים שייצגו קו ברור של "רק לא ליכוד". לדעתם, אי־אפשר להציל את ההסתדרות ע"י הקמת קואליציה עם אלה המבקשים מאז ומתמיד להרוס אותה (הליכוד). גם התריעו, שקואליציה עם הליכוד בהסתדרות תביא להקמת קואליציה עם הליכוד והימין בממשלה.

על טיעון זה השיבו בעלי ההצעה הראשונה, שלדעתם אין לרבין שום אופציה לצרף את הימין לממשלה, אם הוא רוצה להמשיך בתהליך השלום, ולהערכת הכל הוא אכן רוצה להמשיך ולהביא לסיומו המוצלח.

בסיום הדיון חזר חנן ארז ואמר, כי המהלך המוצע ע"י אותו ועל־ידי ג'ומס איננו מהלך טקטי: "אי אפשר להיכנס שוב לאותו נהר", הזהיר, "ולא נוכל לאפשר מצב בו חברינו במועצות הפועלים יידחקו לפינה בגלל קואליציות שהעבודה עושה עם הליכוד". ארז גילה הבנה כלפי חברים במפם, בעיקר הוותיקים, שמתקשים להסתגל למציאות הפוליטית החדשה, אך לדבריו "מוכרחים לצאת ולעצב תהליכים חדשים". להערכתו, דווקא בנושא המעמדי והחברתי יחריף ויילך, ועלינו להיות בין המובילים את המאבקים האלה.

לבסוף התקבלה הצעת שניסח יצחק פטיש, שאמרה בין היתר כי "מפם תראה בכל עיכוב נוסף מצד מפלגת העבודה לכונן קואליציה בין רם ועבודה עיוות רצון הבוחרים וסכנה להמשך קיומן של ההסתדרות וקופ"ח, והיא מטילה את מלא האחריות לתוצאות על מפלגת העבודה". המזכירות יפתה את כוחו של צוות המו"מ לפעול בכל האמצעים החוקיים לקיום ועידת ההסתדרות במועדה, עפ"י החלטות הוועד הפועל של ההסתדרות, והבטחת העברה מסודרת ומהירה של השלטון בהסתדרות.

לאחר מכן נערך דיון קצר על אופן בחירתם של נציגי המפלגה לוועדה המרכזת החדשה של ההסתדרות. ברוב של 21 נגד 4, ו־4 נמנעים, הוחלט לתת יפוי־כוח להנהגת המפלגה לכנס, במידת הצורך, ישיבה מיוחדת של ועידת המפלגה כדי לשנות את החוקה לגבי אופן בחירת הנציגים.

חלקה השני של הישיבה נפתח בדיווח מפורט מפי חנן ארז על המהלכים שהחלו לאיחוד מרצ בשלבים. ארז הדגיש, שיש כאן עניין של מומנטום, ורוב חברי הנהלת מרצ תמכו בהצעה שהוא ואילן גילאון הגישו. יעד האיחוד והגדר לביצוע בשני שלבים, והוא ילווה בדיון מעמיק בשלוש מפלגות מרצ. רוב המשתתפים בדיון בנושא זה אמרו, שאין לשלושת מרכיבי מרצ שום אופציה אחרת מאשר איחוד ביניהם, ולפיכך תמכו בהצעת ארז־גילאון, בציינם בסיפוק את העובדה שהיוזמה וההחלטה על מהלך האיחוד של מרצ באה ממפם.

מספר חברים חלקו על מהלך זה, ודרשו שעניין כה גורלי יוכרע בוועידת המפלגה (מה שכלול, כמובן, בתוך ההצעה על שלבי האיחוד ובדברי דוברים רבים בדיון, שאמרו שהוועידה תצטרך לדון, להמליץ ולאשר). חבר אחד טען ש"עוד לא הגיעה השעה לגמור עם מפם", לדבריו, הצעת החלטה זו "גומרת סופית עם מפם, ולא יהיה לנו לאן לחזור ולאן לחזור". עוד אמר, ש"לא כל המתנח ילך לאיחוד כזה בשלמותו".

חברים אחרים השיבו לו, שברור כי איחוד מרצ כרוך בסיומה של מפם, אך גם בעלייה לשלב חדש – של הקמת מפלגת השמאל הציוני הסוציאליסטי־דמוקרטי בישראל, בה יהיו גם כוחות סוציאל־דמוקרטים וליברלים, מתקדמים ושוחרי שלום. אלה שתמכו במהלכי האיחוד של מרצ הדגישו, עם זאת, את הצורך לבסס את האיחוד על הסכמה פרוגרמטית ועל בירור מעמיק בתוך המתנה, על מנת להשיג הסכמה רחבה למהלך, שהוא בעל משמעויות והשלכות כה חשובות.

מזכ"ל לרגע שטיפל בכל פגע

עם אילן גילאון, רכז אגף הגילאים במפם

במשך שלושה השבועות האחרונים מילא אילן גילאון (38) את תפקיד מ"מ מזכיר מפם, במקום ויקטור בליט שעשה בשליחות תנועתית קצרה בדרום־אמריקה. אילן, שנוסף על היותו רכז אגף הגילאים במפם הוא גם הרכז הארצי של נוער מרצ, נראה כמי שנהנה מאד מהעובדה שהיה, ולו גם לתקופה קצרה בלבד, "מספר 2" במפלגה.

במה עסקת בתקופה קצרה זו?

טיפלתי בעיקר בספיחים הרבים שנותרו ממערכת הבחירות להסתדרות, כגון הרכב קואליציות מקומיות במועצות פועלים, כיסוי חובות שנותרו מהבחירות, ומה שלא פחות חשוב – עסקתי גם בפישור בין אלה שהתחרו ביניהם מתוך רשימתנו על תפקידים שונים במועצות פועלים ובהסתדרות. במקרים מסוימים, היה ממש צורך לפשר ולפייס בין ה"ניצים", וגם לפסוק ביניהם.

וזה כל מה שעשית?

במקביל עסקנו, יו"ר מפם חנן ארז ואנכי, בשני תחומים: בגיבוש והנחת הצעה לאיחוד מפלגות מרצ; ממו"מ במ.מ. ובמישור הארצי בינינו לבין מפלגת העבודה מחד, ובינינו, כמרצ, לבין אנשי רמון, בתוך ובמסגרת סיעת רם, מאידך.

נהנית מתפקידך כ"ממלא המקום"?

בהחלט כן. כללית, מזכיר המפלגה הוא תפקיד מרתק. חבל שלא יכולתי להתמסר לו בשלמות, שכן עיסוקי האחרים, כולל תפקידי כיו"ר הדירקטוריון של החברה העירונית באשדוד (כחבר הקואליציה העירונית), וכן עיסוקי כראש אגף הצעירים (גילאים), גזלו הרבה מזמני. בקיצור, אני מקווה שבשלושת השבועות שישבתי על כס המזכיר, כ"ממלא המקום", לא הספקתי לגרום יותר מדי נזק למפלגה.

האם לדעתך יהיה צעיר בגיל 38 לכהן כמזכיר מפם?

לצערי הרב, אני כבר קצת מבוגר מדי לתפקיד הזה. אני מציע לתת אותו לאנשים עוד יותר צעירים ממני.

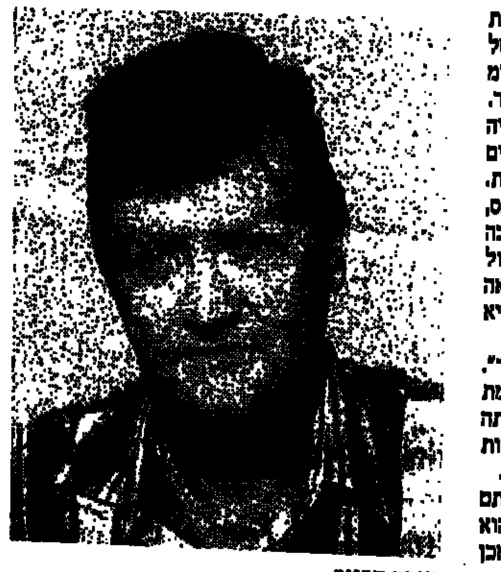

עודד דרוזנר

אילן גילאון

הוועדה הפוליטית בקיבוץ

עם עודד דרוזנר מעין המפרץ

עודד (עודי) דרוזנר (55), רכז הוועדה הפוליטית בעין המפרץ, הוא בן הקיבוץ וחבר בו זה עשרות שנים. עודד, נשוי + 3 בנות, ידוע יותר כאמן ויוצר בתחום הפיסול, התחריט והציור מאשר כפעיל פוליטי. באמנותו הוא עוסק בחלק מימי השבוע, ואילו בחלק השני הוא משמש כתברואן של הקיבוץ.

מאחוריו עבר עשיר של פעילות פוליטית. בשנים 88־1985 היה פעיל במחלקה הרעיונית־פוליטית של הקבה"א, ולאחר מכן במערכת הבחירות של מפם ומרצ, ושימש כאחראי ראשי על הפצת חומר הסברה לסניפים ולפעילי הבחירות. זו כשנה מרכז עודד את הוועדה הפוליטית בעין המפרץ, ולזכותו ניתן לזקוף חלק ניכר מההישג הנאה של רשימת רם בקיבוצו.

כידוע, הפעולה הפוליטית בקיבוצים נתונה בבעיה של ממש. בעשרות קיבוצים לא פועלת כלל הוועדה הפוליטית, ובקיבוצים שבהם קיימת כבר הוועדה נתקלים רכזיה ופעיליה בקשיים רבים.

מדוע כה קשה לפעול בתחום הפוליטי בקיבוץ כיום?

ראשית כל, קיימת אצל חברים רבים נהייה אחר החומרנות והנוחות המתאפשרת כיום בבית הקיבוצי הפרטי. לרשות חבר הקיבוץ גם עומד כיום בידור ומזון ונוח. לא קל להינתק מהכורסה, לאחר יום עבודה, לעיתים מפרך, ולצאת לפעולה בשטח, או להשתתף בבירור רעיוני, שגם לא ברור מה תהיה השפעתו המעשית. שנית, הרבה אנשים אצלנו איבדו את האמון במערכת הפוליטית שלנו, בגלל מה שנתפש אצלם כהסתכסכות ויגוגים של העומדים בראש.

למשל?

המהלך עם ש"ס בבחירות להסתדרות. למרות ההצלחה בדיעבד, זה נעשה ללא כל התייעצות איתנו, עם צירי ועידת מפם. למעשה, העמידו אותנו בוועידה בפני עובדה מוגמרת. נוסף על כך, אלה שכבר נרתמים לפעולה ולמלאכה הפוליטית בקיבוצים, הקשה והיומיומית וכפויית הטובה, לא תמיד שותפים בהכרעות.

למה כוונתך בדיוק?

לדוגמה, אני, כרכז הוועדה הפוליטית בקיבוצי, שמקדיש מזמני ומרצי לתחום העשייה הפוליטית, אינני חבר במרכז המפלגה, כלומר במוסד שמכריע לגבי הדרך שלנו. עלי לחכות עד לכינוס הוועידה הבוחרת הבאה, שאיש אינו יודע מתי תתקיים. נוצר, לכן, מצב שיש הפרדה משונה: במרכז המפלגה יושבים הרבה אנשים שמרכזים ונואמים, אבל אינם אחראים על היישום והביצוע, ואילו אנשים ב"שטח", שעושים את הפעולה, בחלקם אינם נמנים עם המוסד המרכזי ואינם שותפים להכרעות. גם זה יוצר נתק, תסכול וניכור.

אז מה אתה מציע?

שהתקנון והחוקה של המפלגה יהיו יותר גמישים, כך שאנשים שנבחרים בקיבוצים למלא תפקידים פוליטיים יוכלו להשתתף בהכרעות, מוזמנים מן המניין, במוסדות העליונים של המפלגה. המצב הנוכחי לא מקל על הרצון לפעול מצד חברים מהשורה, השינויים המהירים מאד מתרחשים במציאות הפוליטית. גם בתוך מערכת הבחירות עצמה, מתחייבות יותר גמישות ותזזיות בשינויים בחוקה ובמבנה מוסדותיה, והתאמתם לשינויים במציאות.

מה עשית בבחירות האחרונות בקיבוצך, כרכז הוועדה הפוליטית?

עם כניסתי לתפקיד רכז הוועדה הפוליטית איש לא נתן לי הוראות כלשהן. התחלתי לפעול לפי הבנתי, ובסיוע מלא של גננת, מזכירות הקיבוץ. קשרתי קשרים בין קיבוצנו לבין סניף מפם בעכו, קיימנו מפגשים משותפים וכן הבאתי אלינו לקיבוץ פעילים מרכזיים ממפם, כדי שיציגו את עמדתם בפנינו. ההשתתפות בהרצאות אלה היתה זעומה, לצערי, בשל הסיבות שכבר הזכרתי, אך לפני הבחירות הגברנו את הפעילות ואירגנתי השתתפות של חברינו במבצע הצמתים הארצי של רשימת רם. ביום הבחירות עצמו יצאו 24 חברים וחברות לשבת בקלפיות באיזור הקריות. כן העמדנו הרבה כלי־רכב לרשות מאמץ הבחירות של רם.

איך פעלת לשכנע את המהססים והמתלבטים שיצביעו לרשימת רם?

הכנתי שלושה לוחות גדולים בכניסה לחדר האוכל, שעליהם תליתי חומר הסברה רב, בצורה בולטת ומאירת עיניים. הצגנו שם, באותיות גדולות מאד, "10 סיבות מדוע להצביע לרם", מול "10 כשלונות של העבודה ומדוע לא להצביע להברפלד". זה משך תשומת־לב רבה, ובהחלט גם השפיע. הצבנו גם שולחן עם חומר הסברה בכניסה לחדר האוכל ובמועדון לחבר, ומדי יום ביומו הוספנו חומר הסברה חדש. פעולה זו הוכיחה את עצמה ביום הבחירות. לא התביישנו גם לקיים שיחות שכנוע אישיות. מתברר, שגם בקיבוץ יש כיום מקום לפעולת שכנוע אישית, ואף לביקורי־בית אצל החברים בעת הבחירות.

(כתבה ראשונה)

בקצרה

● אסתר לבנון־מורדוך, יו"ר אגף ההסברה, מוסרת על היערכות לקיום דיונים ובירורים בסניפים ובקיבוצים, במסגרות שונות, בנושא התהליכים לאיחוד מרצ. מאחר שהנושא נכנס כבר להילוך גבוה במוסדות של שלוש מפלגות מרצ, חשוב ביותר לקיים שיחות בגרון ברחבי השטח, לשם קבלת משוב שיועבר לאגף ההסברה. הלוך הרוחות ב"שטח" יועבר למוסדות הקובעים.

רבים מחברי מזכירות המפלגה כבר הסכימו להופיע כפותחים בכל מקום שיידרש, ולפיכך מתבקשים רכזי ועדות פוליטיות ויושבי־ראש הסניפים, וכן רכזי ועדות הוותיקים והגימלאים, לפנות בהקדם לאגף ההסברה, לקביעת מועד לדיון. בטלפונים: 03־6972104, יעל הרצוג; 03־6972278, אסתר מורדוך־לבנון (בבית 06־768504).

● גילי לאופר מקיבוץ יחיעם, שהיתה הרל"שית (ראש לשכה) המסורה והיעילה של ויקטור בליט מזכ"ל מפם בשלוש השנים האחרונות, סיימה בשבוע שעבר את פעילותה המבורכת בבית מרכז המפלגה. בשנות פעילותה הנמרצת הפכה גילי למעין "מוסד" חברתי בבית המרכז, ועשייתה בלטה במיוחד בתקופת הבחירות. עתה, לרגל נישואיה, היא עוברת לקיבוץ סער. ברכת מזל טוב מכל פעילי מפם מלווה אותה ואת בן־זוגה.

ל"נעליה" של גילי נכנסה כבר עירית רן מקיבוץ עין דור, חברת מרכז מפם. גם היא מוכרת היטב מפעילותה הפוליטית, בקיבוצה ובדור ההמשך של מפם.

ברכת הצלחה מקרב לב למסיימת ולנכנסת לתפקיד החשוב.

מה יהיה לנו

יום א' 26.6.94
קרית־שמונה – 17.00 בסניף – פגישת מזכירות עם חיים וחיים.

יום ב' 27.6.94
בית־שאן – 19.30 – מזכירות הסניף עם חיים וחיים.

יום ג' 28.6.94
אליכין – 18.00 – פגישת חברים עם חיים וחיים.

יום ד' 29.6.94
תל־אביב – 17.00 בבית המרכז, אולם הישיבות קומה א' – ישיבת התא הארצי של עובדי צה"ל, עם ויקטור בליט מזכיר מפם, הארי אלקסלסי, נסע מן ועדי אתרים.

עורכת עדה סער

שם אצבע

משחקי העליזים

הקיץ עושה לה טוב, לניו יורק הקשוחה, אפילו שכאן החמסין הולך עם 80־90 אחוזי לחות, והתחזית לעונה צופה טמפרטורות מעל לממוצע (29 צלזיוס), ומשקעים נמוכים מהרגיל (10 מ"מ). אבל בחלק הזה של העולם, הכל על הזמן להתאונן על עומס החום. החורף ארוך והקיץ הקצר הוא מתנה, שחוגגים אותה בפסטיבל אחד ארוך: קונצרטים בפארק, חגיגות רחוב, ומופעים באולמות. בחודשים הקרובים יעברו כאן כל כוכבי המוסיקה, מקלאסי עד רוק כבד. כל אירוע ספורט הוא סיבה למסיבה, בוודאי כשמנצחים בגביע הוקי קרח, שהקבוצה העירונית זכתה בו לראשונה אחרי 54 שנים.

כשהכרך שוקק פעילות סואנת, גם מכונת הכסף עולה לטורים גבוהים, והתושבים מוציאים בכיף, ומחכים בהנאה כפיים לחות. כל הסימנים מורים על שיפור איטי ומתמשך במצב הכלכלי, גם בגלל שהתיירים שוב נמשכים לכאן. כל המוסדות הנוגעים בדבר, וכאן הם בעיקר פרטיים, משווקים את עצמם וסופרים את ההכנסות: מנהלי חנויות הכלבו מציינים בהתלהבות את שפע המבקרים והשפעת הזרות, שמצלצלים ליד הקופות ומעלים את המכירות באחוזים רבים.

בתי המלון מציעים דילים ברחבי תבל, תיאטראות ברודווי שכללו עצמם בעיסקות חבילה לתיירים, והמסעדות המפוצצות, שחגגו שבוע מזול של מטבח עילי, עברו לשבוע יין חינם, ועוד ידם נטויה. גביע העולם בכדורגל, שנראה לרגע כמיטורד נוכרי, מסעיר לבבות ועולה לכותרות, בעיקר בהקשר לחצי מיליארד הדולר שיזרמו למשק העירוני. אפילו לכנס ההומוסקסואלים הבינלאומי, הודבקה תווית של 100 מיליון דולר, סכום ההכנסות הצפוי.

וכל זה בשעה שעל העירייה רובץ איום של פשיטת רגל, בגלל פער תקציבי של שניים וחצי מיליארד דולר. במקרה, זהה הסכום הזה לסעיף המשטרה בתקציב, שראש העיר ג'וליאני אינו מוכן לקצץ בו, ומעדיף לצמצם שרותי רווחה וטיפול בחולי איידס. בוויכוח הציבורי סביב הנושא, מתייצב הרוב מאחורי ג'וליאני, ומשקף בכך את הרגשתו, שהפשיעה והאלימות הן הבעיות הבוערות ביותר בעיר, עם המשטרה הגדולה בעולם, על כ־48 אלף שוטריה.

עסקים מחייבים כמובן שקט ציבורי, וליתר בטחון הוקמו בחודשים האחרונים יחידות התערבות מיוחדות, המסוגלות לטפל בהשתוללות המונים. המשטרה, שאינה רגילה לנוכחות זרים משולהבים בקנה מידה כזה, מוטרדת מההנחה, שאוהדי כדורגל והומוסקסואלים, לא בדיוק הולכים יחד. החשש הוא, שיצריהם של חובבי הכדור והבירות מאירופה ואמריקה הלטינית, ישתלחו ברבבות העליזים שהתכנסו בניו יורק, לאולימפיאדה שלהם, המכונה "משחקי העליזים".

נוסף לכך, ובצירוף מקרים מכוון, מציינים כאן גם 25 שנים להתנגשות האלימה בין משטרת ניו יורק לקהילת העליזים, שהחלה בבאר הומוסקסואלי בשם סטונוול, שהפך מאז לשם דבר ולאבן דרך במאבקם להכרה ולשוויון זכויות. במצעד הגאווה שלהם מסביב לסנטרל פארק, צפו השתתפות של 300 אלף נפש, שחלקם כבר מתחרה או צופה בתחרויות ספורט שונות.

אבל המיעוט העליז, תופס את מרכז הבמה. אורח מכוכב אחר עשוי להתרשם, השבוע במיוחד, שהעליזים לא רק שכבר אינם מיעוט נרדף, אלא הפכו לגורם דומיננטי בשטח ובתודעה הציבורית. נוכחותם מורגשת בכל זווית אפשרית, גם פיזית ואם באמצעי הפרסום והתקשורת. הפרדוקס הוא, שבמקום להיטמע באוכלוסיה, הם ממשיכים להדגיש את שונותם.

יש לכך שתי סיבות עיקריות, מעבר לצורך בהבטחת המעמד שנרכש: א', מגיפת האיידס המתכלת, שעדיין רחוקה מפתרון, ומונחת כקללה נוראית, בעיקר על קהילה זו. לשמוע אותם מדברים על שורות שנידלדלו ועל חברים שנעלמו או גוססים בהמוניהם, אפשר להבין את התיסכול האיום המחייב מחאה מתמדת. וב', אמריקה זו, ארץ החופש והשוויון המעוגן בחוקה, עדיין לא מצליחה להתגבר על אפלייה. אך מכל הציבורים העשוקים, ההומוסקסואלים, מיעוט מאורגן ובעל השפעה, מסוגל לעמוד על שלו ולשמש פה ומופת לכל האחרים. ועל כך כנראה גאוותם.

דוביק אשדות, ניו יורק

פרסערית

ביקור בקפה צ'כונתי

"אפרופו" – קפה־מסעדה במרכז מסחרי שוסטר, רמת אביב ג'.

בדרך כלל איני נוהגת לאכול אצלנו ב"צ'כונה", באחת המסעדות השכונתיות שנפתחו במרכז המסחרי החדש, שני מטר מהבית.

האוירה של בית קפה "צ'כונתי" מאפיינת את האוכלוסיה השכונתית ההומוגנית, העוטפת אותו. יש באוירה הזאת דחיסות טרדנית, וחזות קלישאית, ומינות המונית, והכל נע שם בעצלתיים. כאילו שהזמן עמד מלכת. בבתי קפה "צ'כונתיים" בשכונות הישנות של העיר, עשוי המקום להראות ולהתנהג כאילו שהוא תקוע לעד בימי המנדט. אבל כל זה רק תורם לסימפטיה הישנונית שלו. שכן זה בדיוק מה שזה: מוסד שכונתי, פרלמנט מקומי, כולם מכירים את כולם, מקום התכנסות חמים, קצת מסריח, אבל מאוד נוח לזקנות עם פודלים ולגברים שכרסם משתפלת על שפתיו של שולחן שש־בש נצחי.

לעומת זאת, יש ועיצובם של בתי קפה שכונתיים מסויימים מטעה לחשוב, שעיצבו אותם במיוחד בסגנון אופנת שנות השישים. אבל הם היו סמוכים ובטוחים, ששום מעצב פוסט־מודרניסטי מסרטיו של דייויד לינץ', לא הוזעק למקום כדי לעבור על הגימור המופלא. הכל תקוע שם על מקומו, כל הפורמאיקות המופלאות והלוסטרות המגוחכות, עוד משנת 1964.

מכאן יובן מדוע בבתי הקפה של הצ'כונות הצפוניות החדשות אפשר לזהות את כל סממני הבון טון של העיצוב האיטלקי המודרני בביטויו הפונקציונאלי ההמוני והתעשייתי. ההלוגנים המתכתיים יקרצו מכל פינה בלי צורה ובלי טעם, והכסאות ייראו כמו איזה דופליקט סרדתי מייגע של כסאות המתכת המעוצבים לעילא, שצצו במסעדות האיניות של העיר כבר לפני חמש־שש שנים. כל תקופה והסטייל שלה.

על כן יש לי חוק בל יעבור: כשאני יוצאת למסעדה, אני מעדיפה שהיא תהיה מרוחקת כמה שיותר, גיאוגרפית ומנטלית, מאוירת הזויברעס המעיקה שיש בבתי קפה שכונתיים. אבל ערב אחד קפצה אלי חברה, ואצלי בבית לא היו שום מתוקים בארון. השן המתוקה – מה לעשות – תבעה את שלה. אז לא היה מנוס וירדנו למטה, לצ'כונה.

ההתלבטות הקצרה בין קפה "קפולסקי" (שירד מיד מעל הפרק לאור זכרון עגום הקשור בעוגותיו התעשייתיות האיומות), לבין סניף "אפרופו" החדש שנפתח במקום, זיכתה את "אפרופו" בניקוד מועדף. תפריט ענק שגודלו כסדין נפרס בשולחן סמוך, ופיתה אותי להציץ גם במנות האוכל המוגשות במקום, למרות שזה עתה כילינו אצלי בדירה את תכולתו של מקרר שלם.

בשולחן הסמוך, הגדוש בשלושה זוגות מעונבים ומתוכסטים כרבעי, הוגשו שלוש "ריקשות", שהלמו היטב את האירוע שנחגג שם: מלאות שנה לטיול קבוצתי לסין. "הריקשות" הן מנות ענקיות של סלט סיני ניתוחי של ירקות מוקפצים, המוגש בתוך סלסלת תפוח אדמה קלוי. "הבילוי בזוגות" הגיבו על "המוקפץ" בחיוכים מאוזן לאוזן. אבל הניחוחות המגרים שפשטו בחללה המאוורר של חרוטה העליונה, גרמו גם לבלוטות הרוק שלי למהר ולתבוע את חלקן.

על הסלט הסיני ויתרנו הפעם – והוא היה קולוסאלי מרי – אך הטוסטים עשו רושם מגרה. "בייגלה טוסט" (20 שקלים), התגלה כבייגלה שומשום סטנדרטי, אך בהחלט טרי וטעים, בתוספת של ירקות ושושנה צחורה של גבינת שמנת. "מעדן קפריצ'יו" (22 שקלים), שהוא טוסט גבינה צהובה עם ביצי עין, היה מלבב בפשטותו הביתית. רק חבל שעל טוסטים פשוטים וקטנים כל כך, מחייבים ב"אפרופו" בכאלה מחירים.

המחירים הגבוהים־יחסית, אופייניים לתפריט כולו. אבל רשת "אפרופו" אינה יוצאת דופן בכך. כמעט כל הרשתות (גם "קפולסקי" או "קראוסונט") דורשות מחירים מוגזמים למנות אלמנטריות. חבל שזה כך. חוץ מזה "אפרופו" התגלתה כמסעדה חביבה, ובביקורי החד־פעמי הצליחה להזים כמעט את כל הדעות הקדומות שהיו לי על מסעדות רשת.

התגלית המפתיעה ביותר התרחשה בתחום המסוכן של עוגות הקצפת. הספציאליטה של "אפרופו" הן עוגות על בסיס מרנג אגוזים ושקדים וקצפת (13 שקלים לפרוסת עוגה קטנה למדי). הן נושאות שמות מפוצצים, כמו "קונקורד" (מרנג שוקולד), ו"מפצח האגוזים" (מרנג אגוזים עם קרם שוקולד חלב), אך יש להן מה להציע מעבר לגנדרנות העיצובית. הן עריכות, סמיכות, עשירות, ועשויות מחומרים טבעיים בלבד.

"נוגטין" למשל, עשויה שכבות מרנג אגוזים עם קרם שוקולד, קצפת וניל וקצפת מוקה. ה"מרולון" עשויה שכבות שוקולד, קרם שקדים, מוקה ושוקולד חלב. "גרנד מרנייה" היא עוגת מוס תפוז עם מוס שוקולד. רק ה"מוצרט" המומלצת בחום על ידי המלצרית, והעשויה שכבות מבטיחות ומפתות של קרם פרלין, קרם שוקולד לבן, קרם תפוז וקרם שוקולד חלב על מצע מרנג שקדים, התגלתה כיצור קטן, יבש, מאכזב, שראה ימים יפים יותר במקרר.

מזל שהמלצרית החליפה את העוגה בלי לעשות בעיות. פלוסים נוספים: שוקוצ'ינו וקפה הפוך (8 שקלים), מגיעים בכוס אלגנטית ושקופה עם רגלית, המאפשרת לכובען המוקצף להציץ בחינניות תצוגה. מטבעות שוקולד חינניות מצורפות לחשבון.

השירות מהיר, אדיב ונוח, והשירותים נקיים ונאים. אז למרות קהל המתעשרים החדשים, שנוהר בערבים מכל רחבי הצ'כונה, אני נותנת ל"אפרופו" צ'אנס נוסף.

יעל ישראל

סרטים נדירים על חיזורים בבעלי־חיים

הכחדת יערות הגשם הטרופיים תגרום גם להיעלמות טקסי חיזור מרהיבים ביותר של בעלי־חיים, שמושבם ביערות הללו – אומר ד"ר דני סימון מהמחלקה לזואולוגיה באוניברסיטת תל־אביב. ד"ר סימון, שיספר על מנהגי חיזור בעולם החי, ביום שלישי 28.6.94, באודיטוריום בר־שירה באוניברסיטת תל־אביב, ילווה את דבריו בסרטים נדירים, שצילם הבימאי הנודע דיוויד אטנבורו הבריטי, על חיזור אצל בעלי־חיים. הסרטים הללו טרם הוקרנו בארץ.

ד"ר סימון מתאר את החיזור כעוד היבט של תקשורת בין בעלי־חיים. החיזור הינו אמצעי של הזכר לשכנע את הנקבה להזדווג עמו. כיוון שהנקבה משקיעה מאמץ אדיר בתהליך הרבייה, ונושאת יותר בעול גידול הצאצאים, היא בררנית מאוד, ובוחרת בקפידה את הזכר. לפיכך, משקיעים הזכרים מאמץ כביר להפגין את כישוריהם בפני הנקבות, ומתחרים על תשומת־לבן בסדרה מגוונת של פעילויות מורכבות וצבעוניות שמציג כל מין.

לדבריו, פעולות החיזור נחלקות לשלושה סוגים: קולי, חזותי וריחני. לכל סוג יש רפרטואר ייחודי משלו לחיזור, המוכתב גנטית, אינו משתנה, וחוזר על עצמו בדיוק רב שנה אחר שנה. לעומת זאת, החיזור האנושי רב־פנים וייחודי לכל אדם לפי דמיונו ולפי תרבותו, ומשתנה בהתאם לצרכים ולנסיבות.

בכלל לא קל

הקשר המוכח בין מזון לתרופות

מצבי בריאות שונים מצריכים לעתים שימוש בתרופות, לתקופות קצרות או ממושכות, ובמקרים מסוימים אף למשך כל החיים. רבים מאיתנו, הנוטלים את התרופות כחלק משיגרת היום, אינם מעלים על הדעת שקיימות אינטראקציות בין תרופות למזון, שעלולות להוות סכנת חיים.

טיראמין הוא חומר הגורם לעלייה בלחץ הדם המלווה בכאב ראש, בחילות והקאות, ועלול לגרום לסכנה של ממש. במצב נורמלי אחראיות מערכות בכבד ובמערכות העיכול והעצבים על פירוק הטיראמין לפני הגעתו למערכת הדם. אך יש תרופות המדכאות את מערכת הפירוק הנ"ל, ביניהן תרופות לטיפול בדיכאון, תרופות נוגדות סרטן, תרופות נוגדות זיהום ותרופות לטיפול ביתר לחץ דם.

אם החולה נוטל אחת מן התרופות הללו ואוכל מזונות המכילים טיראמין, חלה הצטברות טיראמין בדם הגורמת לסימפטומים שצוינו. כדי למנוע סכנה, על החולה הנוטל את התרופות למחלות הנזכרות, להימנע ממזונות עשירים בטיראמין, כגון גבינות קשות (צהובה, צ'דר, מוצרלה, רוקפור, פרמזן וכו'), יינות ומשקאות אלכוהוליים, בשר ודגים מעושנים, מומלחים ומוחמצים, כבד, נקניק, ירקות מוחמצים, קטניות, שוקולד, קקאו, קפה, תה, יוגורט, רוטב סויה ועוד. על הגבלות אלו רצוי לשמור גם כשבועיים לאחר סיום הטיפול התרופתי.

האלכוהול יוצר בגוף תגובות עם המזון שאנו אוכלים והתרופות שאנו נוטלים – במיוחד עם תרופות הניטלות להורדת רמות הסוכר בדם. לכן, כאשר נוטלים תרופות מכל סוג, יש להיוועץ ברופא לגבי השימוש באלכוהול, יש לשים לב לתרופות הנמכרות ללא מרשם רופא, כיוון שרבות מהן מכילות אלכוהול (בדרך כלל, אם התרופה מכילה אלכוהול, יצוין הדבר על גבי התווית).

תרופות מסוימות עשויות לגרום לשינויי טעם וריח ולהשפיע על צריכת המזון. יש תרופות (בעיקר כאלה המכילות ברומיד), המופרשות לתוך הרוק שלנו וגורמות לטעם לא טוב בפה. אחרות אינן טעימות בעצמן, או גורמות לטעם לוואי (פניצילין או ויטמיני B, למשל).

יש תרופות, שתופעות הלוואי שלהן הן, למשל, דיכוי התיאבון ובחילות, עד כדי אנורקסיה. מדובר בעיקר בתרופות נוגדות סרטן. לעומתן, יש תרופות הגורמות לתיאבון מוגבר, כמו סטרואידים, אינסולין ותרופות להורדת רמות סוכר, תרופות אנטי־דיכאוניות, גלולות למניעת הריון ואלכוהול.

תרופות מסוימות מתערבות בספיגה ובעיכול של המזון, ולכן עשויות להשפיע על המצב התזונתי.

חולים שעברו השתלת איברים מטופלים בסטרואידים, על מנת למנוע את דחיית השתל. תופעות הלוואי הנגרמות עקב נטילת הסטרואידים הן פירוק מוגבר של חלבוני הגוף ועלייה ברמות הסוכר והנתרן בדם. על החולים לשמור על דיאטה דלת סוכר ונתרן ועשירה בחלבון. הדיאטה, כמו גם התרופות, ילוו את החולים למשך כל ימי חייהם.

אנשים הנוטלים תרופות המשפיעות על צריכת המזון ועל המטבוליזם לתקופות ארוכות, צריכים להיות במעקב. לעתים נגרמים שינויים במצב התזונתי מבלי שיופיעו סימנים קליניים, וניתן לאבחנם רק על־ידי בדיקת דם. צריכה מוגזמת של אלכוהול גורמת לתת־תזונה (בעיקר למחסור בחומצה פולית ובחלבון), פגיעה בתפקודי הלבלב, ירידה בהפרשות המרה, וכתוצאה מכך לשינוי מבנה המעי ולירידה בכושר העיכול והספיגה. התרופות העיקריות הגורמות לתת־תזונה הן מנטרלי חומצה, קושרי מלחי מרה הניטלים להורדת כולסטרול ונאומיצין.

לעתים גורם המזון לשינויים בפעולת התרופות. רוב התרופות ניטלות על קיבה ריקה – שעה לפני האוכל או שעתיים אחריו – אך תרופות הגורמות לכאבי בטן ולתחושה של אי־נוחות בקיבה יילקחו בזמן הארוחה. בדרך כלל גורמת נוכחות מזון בקיבה לשינוי בתנאים (חומציות, ריכוז חומרים, נפח, טמפרטורה, צמיגות החומר בקיבה וכו'). כל השינויים הללו עלולים להפריע לספיגת התרופות הניטלות, על־ידי השפעה על מסיסותן או משך שהותן בקיבה. ירידה בספיגה תגרום לירידה ברמות התרופה בדם ולירידה ביעילותה, כלומר להארכת משך הפעילות שלה. חלק קטן מן המזונות עלול לגרום לעלייה בספיגת התרופה ולרעילות.

אנטיביוטיקות מסוימות (טטראציקלין, למשל) מתקשרות במעי עם סידן, מגנזיום, ברזל או אלומיניום, וכך חלה ירידה בספיגתן. לכן מומלץ לא ליטול אותן עם מוצרי חלב.

האנטיביוטיקות למיניהן גורמות בדרך כלל לבחילות והקאות, והחולים נוטלים סודיום ביקרבונט, המשנה את החומציות בקיבה ולכן גורם לירידה בספיגת התרופה. נגזרות חדשות יותר של הטטראציקלין (דוקסיציקלין ומונוציקלין) מושפעות פחות מן המזון.

המצב התזונתי עשוי להשפיע על המטבוליזם של התרופות. למשל, מחסור בחלבון עלול לגרום לעלייה ברמת התרופה החופשית (זו צורתה הפעילה) ולרעילות. כן עלולה להיווצר רעילות בגלל ירידה בפעילות המעי, המנטרלת תרופות בכבד עקב המחסור בחלבון.

מחסורים תזונתיים במינרלים וויטמינים מסוימים (סידן, מגנזיום, אבץ, ברזל, ויטמין C, חלק מויטמיני B, ויטמין E), משפיעים על המטבוליזם של התרופות. לעיתים חוסמים ויטמינים ומינרלים את פעולת התרופה. למשל, פעולת הקומדין, הנלקח לדילול הדם, נחסמת על־ידי ויטמין K, האחראי על קרישת דם. לכן חולים הנוטלים את התרופה מקבלים הנחייה לצמצם את צריכת ויטמין K (המצוי בירקות ירוקים, בעיקר כהים, כרוב ותרד, וכן בחמאה ובכבד).

מחקרים רבים מנסים למצוא אינטראקציות נוספות בין מזון לתרופות ולהבין את המנגנונים האחראיים להן. בשלב זה, נצטרך להסתפק במידע הקיים, וכדאי לנצלו.

עדינה בכר
דיאטנית קלינית

עושים עליה

צידנית לרכב

תיק תרמי לרכב, שהוא צידנית לשמירת מזון ושתייה חמים במהלך הנסיעה ברכב. משווק צידנים אלה בארץ על־ידי חברת שנפ מתנות. התיק מיוצר על־ידי חברת "אוטר קייר" מקליפורניה, והוא עשוי מחומר סינטטי מיוחד בעל תכונות שימור חום וקור, שפותח בסוכנות החלל נאסא לצרכי אסטרונאוטים בחלל. מחיר הצידנית לרכב: 60 שקלים.

בעליה של אוטר־קייר הוא אבי רואימי (37) ישראלי לשעבר, שירד לפני 13 שנה לארה"ב, כשבכיסו 1000 דולר בלבד. בתוך זמן קצר הוא איתר את הגומחה של צידני נוחות לנהגים, והיום הוא חולש על מפעלים ברחבי העולם המייצרים את מוצריו, כשהונו נאמד בעשרות מיליון דולר.

אוהל מהיר הקמה

חברת "ארטא" החלה לשווק בארץ אוהל חדש ומיוחד במינו, "POP-TENT". האוהל החדש, מתוצרת ארה"ב, הוא מהיר הקמה. כל מה שצריך לעשות הוא לשלוף אותו מתוך האריזה – תיק ניילון, שניתן לשאת על הכתף – והוא מוכן מייד. חישוקי מתכת גמישים, המהווים את מערכת האוהל, נמתחים מייד עם הוצאתו מהתיק, והאוהל ניצב מתוח ויציב.

האוהל החדש קל במיוחד, עשוי מבד ניילון (100 אחוז ניילון) חזק ועמיד, עם חישוקי מתכת גמישים. הוא כולל מספר פתחי אוורור (חלקם מרושתים), חלון ופתח כניסה רחב. הוא יציב מאוד בשל דפנותיו הכפולות ובשל הציפוי המיוחד מפוליאוריתאן של רצפת האוהל ודפנותיו.

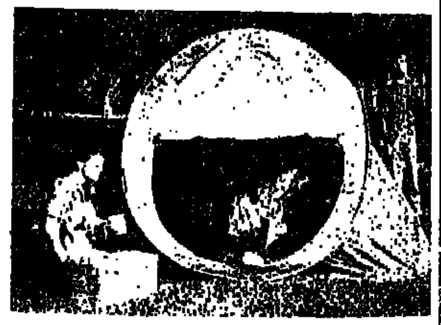

האוהל, העומד בדרישות של תקן החום האמריקאי (CPAI 84), מופיע במספר דגמים: אוהל שיזוף לשניים, במחיר 225 שקל; שלושה דגמים בינוניים, לשלושה עד ארבעה איש, במחיר 425 שקל; הדגם המשפחתי, לחמישה עד שישה איש, במחיר 695 שקל. ניתן להשיג בסניפי ארטא ברחבי הארץ.

אישים מפורסמים יעטרו מסכות, שהכנסות ממכירתן – לאקי"ם

ראש הממשלה יצחק רבין, השרים שולמית אלוני, עוזי ברעם ויוסי שריד, הנשיא לשעבר חיים הרצוג, הסופרים עמוס עוז ויצחק בן־נר, האמנים מנשה קדישמן, יגאל תומרקין, ציונה שמשי, לאה ניקל ונפתלי בזם, המוסיקאים יצחק פרלמן, פנחס צוקרמן ומשה ארגוב, אנשי התקשורת דן שילון ודן מרגלית, מנכ"ל כור בני גאון, הכדורגלן מרדונה ושחקני הנבחרת הלאומית של ארגנטינה בכדורגל, שחקני הכדורסל המצטיינים בהווה ובעבר, דורון ג'מצ'י, מיקי ברקוביץ וטל ברודי – כבר הביעו את הסכמתם להשתתף בפרוייקט "המסכות".

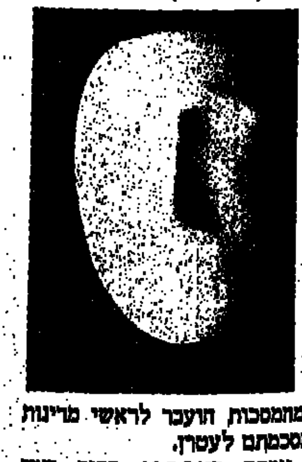

לאחרונה, התקיימה באקי"ם סדנה בה יצרו חניכים מפגרים מסכות מחומר לבן. במסגרת אגודת ידידי אקי"ם, נבחרה אחת המסכות, (זו שבתמונה), שהוכפלה כ־100 עותקים, והיא תועבר לאישים מפורסמים מכל התחומים, כדי שיקשטו, יצבעו או יעצבו אותה כיד הדמיון והשיגעון העולה עליהם. חלק מהמסכות הועבר לראשי מדינות חו"ל, שכבר הביעו הסכמתם לעטרן.

מכרז "המסכות" ייפתח ב־12.7.94 בבית ראש הממשלה, לשם יוזמנו כל האישים אשר נענו בחיוב לפניית אקי"ם לצבוע ולקשט אותן. האוסף הססגוני של המסכות המקושטות יימכר במכירה פומבית, כאשר כל ההכנסות תוקדשנה להקמת מרכז אמנויות לחניכי אקי"ם.

בטעם דובדבן

אולי יש לכך קשר עם עונת הדובדבנים, ואולי לא – כך או כך ברשת מלונות "דן" נערך פסטיבל בטעם דובדבנים. לא ממש דובדבנים אלא בטעם, כי לאורחים מציעים מטעמים וקוקטילים על בסיס ליקר צ'רי "הרינג" (HEERING) שזה לא דג מלוח, אלא שם של פירמה דנית, המתמחה בליקרים בכלל ובליקר דובדבנים בפרט. בדן מגישים משקאות כמו "חלום פיית הדובדבן", "ילדות מאושרת" או "שדון היער", וגם מעדנים על בסיס ליקר דובדבנים הנ"ל. לאורחים, המעוניינים בכך, ניתנים גם המתכונים, באדיבותו של מיכאל גינצר, שהוא קונדיטור ראשי ברשת "מלונות דן".

קרם דובדבנים מוקרים ברוטב יוגורט.

תפוח ממולא בקרם שוקולד, שקדים ועל מצע דובדבנים

(ל־10 מנות)

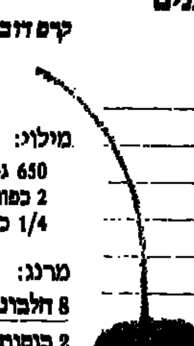

10 תפוחים "גרנד סמית"
500 מ"ל יין לבן
1 ו־1/4 כוס סוכר
מיץ משני לימונים
250 מ"ל שמנת מרוחה בטעם שוקולד
40 מ"ל ליקר צ'רי הרינג
מטבעות שוקולד
150 גרם שבבי שקדים קלויים
650 גרם ליפתן דובדבנים חמוצים
4 כפות סוכר
2 כפות קורנפלור
30 גרם שוקולד מריר

קולפים את התפוחים ומוציאים את הליבה, מגדילים מעט את החלל ומבשלים עד הריכוך ביין עם מיץ לימון וסוכר (כוס ורבע). קולים את שבבי השקדים, נועצים אותם סביב התפוח, ומצננים. מקציפים את השמנת, מוסיפים שוקולד מריר מומס, וממלאים את חלל התפוח. מקשטים את קצה המילוי במטבע שוקולד.

רוטב דובדבנים:
מסננים את הליפתן, מפרישים מעט מהנוזל ובוללים עם הקורנפלור. מבשלים את שאר הנוזל עם הסוכר, ותוך כדי בחישה מוסיפים את בלילת הקורנפלור, עד להסמכה. מוסיפים את הדובדבנים והליקר, בתנועות "עטיפה" זהירות ומצננים. מניחים במרכז כל צלחת תפוח ממולא ויוצקים סביבו רוטב.

קרם דובדבנים מוקרים ברוטב יוגורט

(ל־10 מנות)

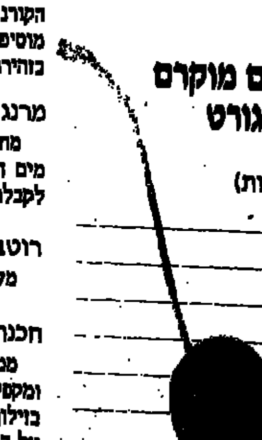

3/4 כוס קמח
1 כוס חלב
125 גרם חמאה
3 ביצים
1 חלמון
כף אחת סוכר
כף אחת מלח

מילוי:
650 גרם ליפתן דובדבנים חמוצים
2 כפות קורנפלור
1/4 כוס סוכר

מרנג:
8 חלבונים
2 כוסות סוכר
מעט תמצית וניל

רוטב:
2 גביעים יוגורט טבעי
4 כפות סוכר
100 מ"ל ליקר צ'רי הרינג

קרפים:
מערבבים בקערה את החלב, הסוכר והמלח, מוסיפים בהדרגה את הקמח, הביצים והחלמון, תוך כדי בחישה, עד שמתקבל מירקם חלק (מירקם הבלילה חייב להיות כזה שבטבילת גב הכף תכוסה הכף בשיכבה דקה של חומר). יוצקים כמות קטנה מן הבלילה למחבת טפלון ומטגנים קרפים דקים.

מילוי:
מסננים את נוזל הליפתן, מפרישים ממנו מעט ובוללים עם הקורנפלור. לשאר הנוזל מוסיפים סוכר ומרתיחים. מוסיפים תוך כדי בחישה את בלילת הקורנפלור, ומבשלים עד להסמכה (מתקבל פודינג), מוסיפים את הדובדבנים ובעזרת כף עץ "עוטפים" אותם בזהירות.

מרנג:
מחממים את החלבונים והסוכר בכלי שבתוך אמבט מים חמים, עד להמסת הסוכר. מקציפים במיקסר עד לקבלת קצף יציב.

רוטב יוגורט:
מערבבים יוגורט, סוכר וליקר, עד לקבלת רוטב אחיד.

הכנה בצלחת:
ממלאים את הקרפים במרכזם במילוי הדובדבנים, ומקפלים לגלילה. מניחים הקרפ על צלחת ומקשטים בזילוף מרנג. משחימים בגריל חום גבוה. יוצקים מהרוטב על הצלחת ומגישים.

עניינים

ברז עם מיתקן לסבון נוזלי

בימים אלה הוחל בישראל בשיווק ברזי מטבח מתוצרת "דמיקסה" – ברז פרח נשלף, עם מיתקן לסבון נוזלי כחלק אינטגרלי מגוף הברז. ל"ברז אפולו" עיצוב מרהיב, והוא נוח לניקוי והיגייני לשימוש, כאשר מיתקן הסבון מותקן בקידמתו של ארון המטבח, לנוחות המילוי.

הברז נצבע בטכנולוגיית צביעה משוכללת, המונעת קילוף ושחיקה, והוא בעל מנגנון כדורי מותאם למים קשים. הברז משווק בצבעי לבן, כרום, ניקל ושחור, ומחירו לצרכן כ־1,000 שקלים.

כסא לפינות אוכל ופינות המתנה

בימים אלו החלה חברת רהיטי "רה וינצ'י" לשווק כיסא בעיצוב ייחודי לפינות אוכל ופינות המתנה – כיסא "פרימה". הכיסא הינו שילוב של מתכת ועץ בוק טבעי, בעיצוב חדשני, כאשר רגליו הקדמיות, הידיות והגב עשויים מעץ בוק טבעי, ורגליו האחוריות עד משענת הגב עשויות מתכת. הריפוד בצבעי כחול ושחור, בבד נוח נעים ורחיץ. הכיסא קל למשקל ונערם בצורה נוחה.

כיסא "פרימה", בעיצובו של פאקו קפדל, משווק עם ידיות במחיר 990 שקל האחד, וללא ידיות – 790 שקל.

כל המידע בחוברת אחת

חברת "צבר", העוסקת בתחום תיירות הפנים, מחלקת בימים אלה לכל לקוחותיה חוברת מיוחדת לשרותי תיירות ונופש בישראל. החוברת, שמתכונתה כמדריך, מיועדת לסייע בתכנון הנופש והבילוי לאורך השנה, וזאת בעזרת מאגר המידע שבה, המאפשר לבחור מסלולי טיול, בתי מלון, מקומות ביקור ומקומות בילוי בכל הארץ.

המדריך מחלק את הארץ ל־9 אזורי משנה, מצפון לדרום: גליל, גולן, טבריה־כנרת, תל־אביב והאיזור, ירושלים וסביבותיה, אשקלון, שפלת החוף והנגב, איזור ים המלח וערד, אילת והערבה.

בכל אחד מהאזורים ניתן למצוא: סקירת רקע, מקומות ביקור, מקומות בילוי, מקומות איכסון, מסלולי טיול מומלצים ומידע שימושי נוסף.

תכשירי הגנה מפני השמש

בימים אלו משווקת רשת בודי שופ תכשירי הגנה נגד השמש בשם בודי גארד. התכשירים עמידים במים 80 דקות, מעושרים בתמציות פרחי הקמומילה ובשמן גזר לריכוך והרגעת העור ולמניעת נזקים מרדיקלים חופשיים, הנגרמים כתוצאה מחשיפה לשמש.

בסידרה מספר תכשירים שמותאמים לכל אדם לפי סוג עורו, צבעו ורגישותו. התכשירים הם ללא מרכיבים מן החי, ולא נעשו נסיונות בבעלי חיים. מחירים: שמן גזר לעור רגיל ולשיזוף טבעי במשקל 125 מ"ל – 18.99 שקלים. תחליב גוף לעור רגיל המשתזף בקלות, במשקל 125 מ"ל – 19.99 שקלים. קרם פנים לעור בהיר ורגיש מתאים גם לילדים, במשקל 50 מ"ל – 23.65 שקלים.

בודי גארד – עם מסנן שמש טבעי בלבד – 16 – לבעלי עור בהיר ועדין לפנים ולגוף מומלץ לתינוקות, במשקל 125 מ"ל – 35.99 שקלים. מגן שפתיים + ויטמין E במשקל 10 גרם, 12.25 שקלים.

תה רפואי לאיזון הסוכר בדם

רופאי "המכון לרפואה אלטרנטיבית טבעונית", בסיוע משרד המסחר והתעשיה, פיתחו את חליטת הדרים "לימונית". החליטה מיוצרת בתהליך מיוחד מקליפות פרי הדר ומצמחי מרפא, המסייעים לאיזון וירידה ברמת הסוכר בדם, להפחתת התלות בכמות האינסולין ובכדורים – אומרים היח"צנים – בכפוף כמובן להוראות הרופא. בעזרת התה הרפואי יש צימצום בתדירות הטלת השתן ותופעות הלוואי של חולי הסוכרת.

במחקר שנעשה במרפאת הסוכרת בבית־חולים "הדסה" בירושלים, נבדקו חולי סוכרת בלתי מאוזנים, אשר לא ניתן לאזנם בצורה אופטימלית בטיפול תרופתי. ד"ר איתמר רז, מנהל יחידת הסוכרת מדווח, כי בניסוי ראשוני שנערך, אצל חלק גדול מן החולים אשר טופלו בחליטת הדרים "לימונית" נרשם שיפור באיזון הסוכרת ובתמונת השומנים, ואצל חלקם שיפר התה את הרגשתם הכללית.

"המכון לרפואה אלטרנטיבית טבעונית" הוקם לפני כ־7 שנים, וכיום הוא המוסד היחידי בארץ העוסק במחקר, פיתוח וייצור חליטות תה רפואי מצמחי מרפא. חליטת הדרים "לימונית" אושרה ע"י ועדת הלסינקי (לניסויים בבני־אדם).

חליטות התה הרפואי מיוצאות לארה"ב ולאירופה וזוכות להתעניינות גדולה בקרב הקהילה הרפואית. לאחרונה אף פתח המכון נציגות בשוודיה, ובאנגליה, ואף קיבל שם אישורה של הרשות הרפואית, המאשרת מכירת התה כתרופה טבעית.

את חליטת "לימונית" ניתן להשיג בבתי מרקחת ובחנויות למוצרי טבע, במחיר 12.40 שקלים לאריזה.

טלוויזיה

06.30 חדשות בעברית ובערבית
07.00 בוקר טוב ישראל
08.05 שעת כושר
10.15 קשר משפחתי
10.45 צעד וידול בנות - סדרה קומית
14.00 רחוב סומסום
14.30 במצולות הים עם רלפי - סדרה מרובבת בהנפשה
15.00 זוסבים - חכנית בנושאי מחשב
15.30 גביע העולם בכדורגל, ארה"ב 94' - תקציר משחקי אתמול
16.00 חדשות
16.05 קפטן פלאנט - איכות הסביבה
16.30 הופה היי
17.00 ערב חדש
17.30 תוסס - מגזין לצעירים
18.15 החדשות באנגלית
18.30 מגזין למשפחה - התכנית תיוחד לנושא הסמים, לרגל יום הסמים הבינ"ל החל היום
19.00 חדשות בערבית
19.30 גביע העולם בכדורגל, ארה"ב 94' - שידור ישיר משיקאגו, בולגריה - יוון
20.15 המשך השידור משיקאגו
21.30 סבא, שכשבת
22.00 לא רק כדורגל - עם יאיר לפיד - תכנית ראיונות ובידור בשידור חי. התכנית משודרת 3 פעמים בשבוע, בימים ראשון, שלישי וחמישי, לפני השידורים החיים של גמר גביע העולם בכדורגל
22.55 חדשות
23.00 גביע העולם בכדורגל, ארה"ב 94' שידור ישיר מסאנפרנסיסקו שוויץ - קולומביה
00.55 גביע העולם בכדורגל, ארה"ב 94' - סיכום משחקי היום
01.10 פסוקו של מקום

ערוץ 2

14.00 פלספוס
14.05 מסע בין כוכבים - הדור הבא. הרפתקאות בדיונית
15.01 אחת או חובה - סדרה לילדים
15.30 שרקי וג'ורג' - סדרה מצוירת
16.00 היפים והאמיצים - אופרת סבון דרמטית
17.00 החדשות
17.05 ראג - סדרה מצוירת לילדים
17.30 פוקש - אח'מים על האש
18.01 חלום עליכם - עם עוזי חיטמן
18.30 חוף פרדייס - סדרה על חיי חיירים בחוף פרדייס
19.00 סמוך - שעשועון עם אקי אבני
19.30 מיספר בין
20.00 החדשות
20.30 חון ותחן - חון גולדבלט ונתן נתנזון מגישים בדיחות מקוריות וידועות: הבדיחות מוסחזות ורובן עברו עיבוד ופיתוח נוספים. התכנית מביאה מצבים קומיים מוקצנים, לקוחים מחיי היום יום, מלווים בדמויות קוסיות, שיהפכו כוראה, לאורחות קבועות אצלנו בסלון. בתכנית יתארחו שחקנים אורחים. עוד בתכנית: שעשועי מסך ומיטב האפקטים הטלוויזיוניים האפשריים, המשולבים בצורה הומוריסטית
21.00 בירה ומצב רוח - עם יעקב אגמון - תכנית ראיונות קיצית. אגמון מראיין אישי ציבור, אמנים, אנשים וכו' גם עם סיפורים מעניינים. התכנית משודרת מתוך פאב תל־אביבי
22.00 אין עם מי לדבר - תכנית סאטירה
23.00 רצח באפלה - סדרת מתח בהפקת הבי.בי.סי שזכתה בשישה הפרסים היוקרתיים ביותר של ב.פ.ט.א. בבריטניה ובביקורת מעולה. מפקח המשטרה קריבן, הסלוחה את בתו האהובה הביתה מן הקולג' שבו היא לומדת ובו היא פעילה נגד כורים גרעיניים, חוזה חסר אונים כיצד היא נורית לירה למוות. לאחר מכן מוכה יגון, הוא מתחיל לחקור את הסיבות להירצחה ונכנס לסבך של ריגול וסדיסות בינלאומיות
23.30 החדשות
23.35 רצח באפלה - המשך
24.00 החתונה - שלושה קופים חכמים

רדיו

קול המוסיקה

06.06 לקום עם מוסיקה
09.00 תכניות הבוקר של קול המוסיקה - בעריכת אורלם אברהם
10.05 מוצרט: דיברטימנטו מס' 11 ברה מז'ור, ק. 251 (החזי הקאמ' ע"ש ליסט מבודפשט/ יאנוש רולה); וייטאן: קונצ'רטו מס' 4 ברה מינור לכינור ולתז' אופ' 31 (יצחק פרלמן/ תזי פריס/ דניאל ברנבוים); שומאן: שלישיית פסנתר מס' 3 בסול מינור, אופ' 110 (שלישיית הפסנתר הישראלית: מנחם ברויאר - כינור/ מרסל ברגמן - צ'לו/ אלכסנדר וולקוב - פסנתר)
11.30 בריטן: פנטסיה - רביעייה לאבוב ובלי-קשת, אופ' 2 (דרק ויקוס - אבוב/ קנת' סילימו - כינור/ איין גוול - ויולה/ קית' הרבי - צ'לו); אלגר: קונצ'רטו בס' מינור לכינור ולתז', אופ' 61 (יהודי מנוחין/ פיל' סלבוחיה/ מרדית' דייויס); ארולף פון הוסלם: וריאציות קונצרטיות על נושא של סאייר בר, אופ' 11 (ס.א. האמלין - פסנתר/ החז' הסקוטית של הבי.בי.סי/ מרטין בראבינס)
12.50 שוברט: סימפוניה מס' 9 בדו מז'ור, ד. 944, הגדולה (הפיל' של ורשה/ פמר סיבוריס)
13.57 בימת שיר
14.06 מוסיקה לשעת צהריים - תכניתו של אבי חנני
16.00 מוסיקה ליום ראשון - תכניתה של ריקה ברסלע - בווצ'יו: סטאבת מאטר ברה מינור (אנסמבל קולי וכלי קאמרטה ליוורה/ אסמבן ולארדי); בוקסטהודה: טוקטה ברה מינור, לטווב (נאליובה' רולוף); בטהובן: מיסה בדו מז'ור, אופ' 86 (אל' אמלינג/ ג'נט בייקר/ תאו אלטמאייר/ מרויס רינצלר/ מק' ותז' פילהרמוניה החדשה/ קרלו מריה ג'וליני); היידן: סונטה מס' 2, לטווב (פיט קיי)
18.00 מאולפן ההקלטות - רותי חן - חליל ברוס לוי - פסנתר דוד חן - כינור: ריינקה: סונטה אונדין לחליל ולפסנתר, אופ' 167: פ. מרטין: בלדה לחליל ולפסנתר; ז. קארג־אלרט: סונטה לחליל ולפסנתר, אופ' 140: אברהם אמזלג: מדברית לחליל סולו; ק.פ.ע. באך: דואט בסול מז'ור לחליל ולכינור; איבר: שלישייה לכינור, צ'לו ונבל (דוד חן עם עמנואל גרובר ורות מעינן)
19.05 צלילים בין ערביים - בעריכת ארלם אברהם - רוול: קברו של קופרן (אקדמיית סנט־מרטין/ נביל מרינר); בריטן: המנון לצ'יצ'יליה הקדושה (זמרי ואסר', בהדרכת ג'רמי בקהאוס); איזאי: פואמה אלגית לכינור ולתזמורת (ג'. רובינסטיין/ תז' לאומית בלגית/ מורי רורן); ברוך: סרנדה לסיתרים (להקת נגנים מתוך חוד רדיו בוואריה/ קרל לודביג ניקול)
20.00 בימת שיר - בעריכת אילנה צוקרמן חזי לסקלי בקולו
20.05 מאולמי הקונצרטים שלנו - התזמורת הפילהרמונית הישראלית. מנצח: ג'פרי טייט (הקלטה: היכל התרבות תל־אביב - 6.3.94). הידן: סימפוניה מס' 95, בדו מינור; ברוקנר: סימפוניה מס' 4 במי־במול מז'ור, הרומנטית; התזמורת הקאמרית הישראלית/ ניוף סוגסון, מנצח: ניוף סוגסון סולן: דיוויד גולוב, פסנתר (הקלטה: מוזיאון תל־אביב - 29.5.94). אייבס: שאלה ללא מענה; מוצרט: קונצ'רטו מס' 25 לפסנתר ולתזמורת; מוצרט: אדג'ו ופוגה בדו מינור, ק. 546; שוברן: ליר זור, אופ' 4
23.00 צלילים לסיומו של יום - בעריכת ריקה ברסלע

רשת א'

06.06 התעמלות בוקר
06.16 אשמורת בוקר
07.00 חדשות באנגלית ובצרפתית
07.30 שירים עבריים
07.55 בימת שיר
08.05 חוגה עם בני הגדל
08.55 קראתי ספר
09.05 פתוח - חיסכון והשקעות
09.55 מתכון יומי
10.05 טלדריו
11.05 חיים - שעה בנושאי בריאות
12.05 עיתונות בבוקר עם יצחק אלון
13.15 תוכנית באנגלית ובצרפתית
14.05 בראש צעיר
15.00 פנים אל פנים
16.05 מה קרה ל־? - סיפורים מהחיים
17.00 חדשות באנגלית ובצרפתית
17.05 צלצול שלישי - מגזין לאמנויות
18.05 מנחת ערב
20.00 מבט לחדשות
20.05 אזור בשכחון
22.05 אשיר לאל - שירי מסורת
23.05 עיתונות בבוקר

רשת ב'

06.06 הבוקר הזה
08.05 עניין אחר
09.05 עשר עד עשר
10.05 הכל דיבורים
12.05 בחצי היום
14.05 רגעי קסם
15.05 יומן חוץ
16.05 צבע הכסף
18.05 היום הזה
19.05 שירים עבריים
20.05 שירים עבריים
23.05 אהבה עברית עם רבקה מיכאלי ואהוד מנור
01.05 לתוך הלילה

רשת ג'

06.06 סע לאט
07.05 מעורב ישראלי
09.05 בוקר בוקר עם מנחם פרי
10.05 תוכנית עשר עם אורנה יקיר
11.05 כל יום הוא יום יפה
12.05 אהבה עצמית עם גיל קומר
13.05 לוהט עם שוש עטרי
14.05 חדש חריש ומחודש
15.00 חולה רדיו
16.05 קופסת הלהיטים
17.05 מקום בצמרת
20.05 פופ 94
21.05 כותל המזרח - תחנה מרכזית
22.05 שיר לאחותי
23.05 חולם בהקיץ עם נאוה סביון

גלי צה"ל

05.02 בוקר טוב צה"ל
06.05 אוניברסיטה משודרת - זרמים ותפיסות ביהדות בעת העתיקה עם ד"ר ישראל קנול
06.30 בוקר טוב ישראל
07.15 בוקר חדש עם דורון ושר
08.00 בוקר טוב ישראל
09.05 "עברית על הבוקר"
10.05 "זכון לקיץ" - עם קובי מידן ואברי גלעד
12.30 "בילוי היום" - מדריך יומי בנושאי תרבות ובידור
13.00 בצהרי היום
13.15 "החום בוטל" - התוכנית שתשעשע לכם את הקיץ, עם טל ברמן
15.05 יש עם מי לדבר - עם יעקב אחימאיר
16.00 שעה לפני עם רזי ברקאי
17.00 ערב טוב ישראל
18.05 שעה קלה על כלכלה
18.30 סוף העולם - עם רידי פייר ואייל פרידמן
20.00 מבט לחדשות
20.30 פסק זמן מוסיקלי
21.00 פארגויה - עם ווה עינב
22.05 חוכניתו האישית של דני קרפל
23.05 עשרים וארבע - היום שהיה
00.00 יומן חצות
00.10 יומן מונדיאל
00.15 ציפורי לילה משוחחות עם גדעון רייכר
02.00 לא רוצים לישון

שידורי גלגל"צ

07.05 מרינה בדרך עם אמיר אשר
09.05 גלגל הצלה - שירים עבריים
11.05 שמש עם אלי ישראלי
13.05 מיזוג אוויר עם ארי שמאי
14.05 זרעי קיץ
15.05 שבוע דוב - עם רובי לנץ
16.05 חכם בכביש עם רון לויטל
18.05 גלגלאה - עם לאה טוו
20.05 דרייב אין עם גרב רביד
22.05 לילה טוב עם רווית כפיר

קולנוע

תל אביב

גורדון: האמת שלא חיאמן. 18.30, 22.00; אמון הדדי. 20.00.
גן העיר 1: גברת דאוטפייר. 14.20, 16.40, 19.20, 21.50.
גן העיר 2: בורהה קטן. 14.30, 16.50, 19.30, 22.00.
גת: תעצרו את העיר פעם שנייה. 17.00, 19.30, 21.50.
דיזנגוף 1: הבריחה. 11.00, 13.05, 15.10, 17.15, 19.30, 21.50.
דיזנגוף 2: קרבה. 11.00, 13.05, 15.10, 17.15, 19.30, 21.50.
דיזנגוף 3: לבן. 11.00, 15.10, 17.15, 19.30, 21.50; הפיתוי הכי יפה של חיי. 13.05.
דקל: פילדלפיה. 19.30, 21.50.
הקולנוע: העפיפון הכחול. 16.30, 19.15, 21.45.
חן 1: מלך האריות. 17.00, 19.35, 21.50.
חן 2: מאהב אחד יותר מדי. 11.00, 14.30, 17.00, 19.30, 21.50.
חן 3: עדה באפלה. 11.00, 14.30, 17.00, 19.30, 21.50.
חן 4: אני". 17.00, 19.25, 21.55.
חן 5: מרדף בשידור ישיר. 17.00, 19.30, 21.50.
טיילת 1: בשם האב. 17.00, 19.30, 22.00.
טיילת 2: מקס וסוריס. 17.00, 19.30, 22.00.
טיילת 3: תיק שקנאי. 17.00, 19.30, 22.00.
לב 1: קליפורניה. 12.15, 14.20, 17.00, 19 40, 22.00.
לב 2: קיקה. 12.00, 14.10, 16.50, 19.30, 21.50.
לב 3: שלום לפילגש. 14.10, 19 20; עירום 12.05, 14.15, 17.00, 22.00.
לב 4: תנועה אחת, ארבע נשימות. 12.10, 17.00, 19.50, 22.00.
מוזיאון: האישה שייצרה שמן שומשום. 17.00, 19.45, 22.00.
מקסים: עידן התמימות. 19.15, 21.40.
סינמטק: אורלנדו. 17.30, 19.45, 21.45.
צפון: הבריחה. 17.00, 19.30, 21.50.
רב אור 1: ארץ הצללים. 16.40, 19.20, 21.50.
רב אור 2: תמונות קצרות. 17.30, 21.00.
רב אור 3: כן, גברת הנשיא. 17.00, 19.30, 21.50.
רב אור 4: עידן התמימות. 16.35, 19.15, 21.50.
רב אור 5: שארית היום. 16.35, 19.15, 21.50.
שחף 1: רשימת שינדלר. 17.00, 20.45.
שחף 2: בוי ועין. 17.00, 19.30, 22.00.
תל אביב 1: במהופן 2. 17.00, 19.45, 21.45.
תל אביב 2: האקדח מת מצחוק 33.3. 17.00, 19.45, 21.45.
תל אביב 3: בשם האב. 17.00, 19.30, 22.00.

ירושלים

גיל 1: במהופן 2. 13.30, 17.00, 19.30, 21.30.
גיל 2: הבריחה. 13.30, 16 30, 19.30, 22.00.
גיל 3: העיתון. 13.30, 17.00, 19.45, 22.00.
גיל 4: קליפורניה. 13.30, 17.00, 19.30, 22.00.
גיל 5: רשימת שינדלר. 13.30, 17.00, 20.30.
גיל 6: קצר בזמן. 13.30, 17.00, 19.30, 21.30.
גיל 7: האקדח מת מצחוק 33.3. 13.30, 17.00, 19.30, 21 30.
גיל 8: בשם האב. 13.30, 16.30, 19.15, 21.45.

חיפה

אורלי: שארית היום. 18.45, 21.15.
רב גת 1: תעצרו את העיר פעם שנייה. 16.45, 19.00, 21.20.
רב גת 2: מרדף בשידור ישיר. 16.45, 19.00, 21.20.
רב אור 1: עדה באפלה. 16.40, 19.00, 21.20.
רב אור 2: אני". 16.40, 19.00, 21.20.
רב אור 3: קיקה. 19.00, 21.20; חתולים בצמרת. 16.45.
רב מור 1: עדה באפלה. 16.45, 19.00, 21.20.
רב מור 2: מאהב אחד יותר מדי. 16.45, 19.00, 21.20.
רב מור 3: חקירה תוקפנית. 16.45, 19.00, 21.20.
רב מור 4: תעצרו את העיר פעם שנייה. 16.45, 19.00, 21.20.
רב מור 5: מרדף בשידור ישיר. 16.45, 19.00, 21.20.
רב מור 6: כן, גברת הנשיא. 16.45, 19.00, 21.20.
רב מור 7: בכוונות זדון. 16.45, 19.00, 21.20.

אשקלון

חן 1: פילדלפיה. 16.45, 19.20, 21.50.
חן 2: מרדף בשידור ישיר. 17.00, 19.30, 21.50.
חן 3: תעצרו את העיר פעם שנייה. 17.00, 19.30, 21.50.
חן 4: עידן התמימות. 16.35, 19.15, 21.50.
חן 5: הבריחה. 17.00, 19.30, 21.50.

נתניה

חן 1: תעצרו את העיר פעם שנייה. 17.00, 19.30, 21.50.
חן 2: עדה באפלה. 17 00, 19.30, 21.50.
חן 3: מרדף בשידור ישיר. 17.00, 19.30, 21.50.
חן 4: תמונות קצרות. 17.30, 21.00.

ראשון לציון

חן 1: תעצרו את העיר פעם שנייה. 17.00, 19 30, 21.50.
חן 2: חקירה תוקפנית. 17.00, 19.30, 21.50.
חן 3: מרדף בשידור ישיר. 17.00, 19.30, 21.50.
חן 4: עדה באפלה. 17.00, 19.30, 21.50.

נעמן: זקנים חסרי מוות. 19.30, 21.45.
ראשון: העיתון. 19.30, 21.45.
רון 1: האקדח מת מצחוק 33.3. 17.00, 19.30, 21.30.
רון 2: עדה באפלה. 17.00, 19.30, 21.30.
רון 3: בכוונות זדון. 19.30, 21.45.

רחובות

חן 1: במהופן 2. 11.00, 17.15, 19.30, 21.45.
חן 2: תמונות קצרות. 21.30; ארץ הצללים. 19.00.
חן 3: קיקה. 19.30, 21.55.
חן 4: הבריחה. 11.00, 17.00, 19.20, 21.50.

חולון

גל 1: במהופן 2. 17.00, 19.45, 22.00.
גל 2: האקדח מת מצחוק 33.3. 17.30, 20.00, 22.00.
גל 3: הבריחה. 16.45, 19.30, 22.00.
גל 4: קרבה. 16.45, 19.30, 22.00.
גל 5: רשימת שינדלר. 20.30.

באר שבע

אשל: במהופן 2. 17.00, 19.45, 21.45.
רב נגב 1: תעצרו את העיר פעם שנייה. 17.00, 19.30, 21.50.
רב נגב 2: מרדף בשידור ישיר. 17.00, 19.30, 21.50.
רב נגב 3: ארץ הצללים. 16.40, 19.15, 21.50.
רב נגב 4: הבריחה. 17.00, 19.30, 21.50.

חדרה

לב 1: במהופן. 17.00, 19.30, 21.50.
לב 2: קליפורניה. 17.00, 19.40, 22.00.
לב 3: פילדלפיה. 17.00, 19.30, 22.00.
לב 4: מאהב אחד יותר מדי. 17.00, 19.30, 21.50.

ר"ג - גבעתיים

אואזיס 1: הבריחה. 17.00, 19.30, 21.50.
אואזיס 2: חקירה תוקפנית. 17.00, 19.25, 21.50.
אואזיס 3: עדה באפלה. 17.00, 19.30, 21.50.
רב גן 1: תעצרו את העיר פעם שנייה. 17.00, 19.30, 21.50.
רב גן 2: אני". 17.00, 19.30, 21.50.
רב גן 3: מרדף בשידור ישיר. 17.00, 19.30, 21.50.
רב גן 4: בשם האב. 16.30, 19.15, 21.55.

פתח תקווה

היכל 1: במהופן 2. 17.00, 19.30, 21.30.
היכל 2: הבריחה. 17.00, 19.30, 22.00.
היכל 3: קצר בזמן. 17.00, 19.30, 22.00.

צוותא
לתרבות מתקדמת
יום א' 26.6
ב־20.00 – "זכות הייצוג – האם יש גבול?" רב שיח שעורכת האגודה לזכויות האזרח בישראל ובו תידון השאלה: האם ראוי שארגון זכויות האזרח ייצג אדם שמטיף לפגיעה בזכויות אחרים? בהשתתפות נציגי האגודה לזכויות האזרח בישראל, אנשי ציבור ורוח, הכניסה חופשית!
ב־21.00 – "אהבת וקוץ בה" – מסע מופלא בשבילי האהבה. עם הטרובדור: חזי לוי. (צוותא 2)

שירותי חירום

משטרה

ירושלים, תל־אביב, חיפה, רמת־גן, בני ברק, חולון, פתח־תקווה - טל' 100, באר־שבע, נהריה, נתניה, נצרת - טל' 100. אילת - 244; חדרה - 22444.

בתי חולים

תל־אביב והמרכז

"שיבא" תל־השומר - *
"בילינסון" פתח־תקווה - *
"איכילוב" תל אביב - *
"וולפסון" חולון - *
"אסף הרופא" צריפין - *

* כל המחלקות - כל השבוע.

נתניה

"לניאדו" נמצא בתורנות למקרים דחופים - כל השבוע, כולל שבת.

ירושלים

הדסה ע"כ - ילדים, עיניים.
שערי צדק - פנימית, נשים, א.א.ג., אורטופדית.
ביקור חולים - כירורגית.

בתי מרקחת

בת ים - ווי בת ים, הנביאים 3.
חולון - אהרון, הופיין 52.
ירושלים - סופר פארם, הר החוצבים.
נתניה - פורת, פ"ת 76.
פתח תקווה - הירקון, שטמפפר 24.
רמת גן - אסותא, ז'בוטינסקי 41.
תל אביב - שדה לב, האוזר 3 תכנית ל': קופ"ח הכללית, אמסטרדם 97; תורנות לילה סיחורת עד השעה 03.00. בימים א'-ה', "בן יהודה", בן יהודה 142; עד השעה 24.00, בימים א'-ה' ובמוצ"ש, סופרפארם רמת אביב, איינשטיין 40.
חיפה - בלפור, מסדה 1.

מוקד קופ"ח כללית

המוקד ימסור מידע בימים א'-ה' בין השעות 08.00-20.00, בימי ו' 08.00-15.00. טלפון: 03-433300.

יד ביד - אוזן קשבת בטלפון לילד ולנוער - קו לנוער במצוקה. ירושלים - 02-243358; ת"א - 226027 (24 שעות); חיפה - 04-229488 (11.00-20.00); גליל מערבי - 04-820222.

הקו הלבן - 03-204327, ימי א', ג', ה' 19.30-23.30.
קו פתוח להורים במצוקה בימי ב' ו־ה': 222732, ארגון הורים ארצי "קו פתוח", אוזן קשבת לילדים ובני נוער 03-621515 (24 שעות).

עזרה ראשונה לשיניים

עזרה ראשונה לשיניים שליד ההסתדרות לרפואת שיניים בישראל.
בחיפה: רחוב הפנ 26, קומה ו', טל' 523566, פתוחה מדי יום ביומו, כולל ערבי שבתות, שבתות וחגים מ־20.00 עד 23.00.
מרפאת שיניים לעזרה ראשונה המרפאה פתוחה כל יום כולל שבתות וחגים בין השעות 24.00-9.00. אחרי חצות בתאום טלפוני בלבד.
דיזנגוף סנטר שער 3 (ליד המשביר) קומה א', טל: 294869, 03-285822.
מרפאת שיניים תורנית 24 שעות גם בשבתות וחגים בתאום טלפוני איזורית 5449911 סניף 4318, רחוב יהודה המכבי ת"א.
"S.O.S Doctors" ביקורי בית ע"י רופאים 24 שעות ביממה. טל': 03-5033939

סיוע לקורבנות אונס

לרעננה ואיזור השרון, טל' 052-32432 א', ה' בשעות 17.00-21.00. תל־אביב 03-234819; חיפה, 04-660111; ירושלים, 02-24554; 059-72245.

אלי - עזרה באלימות כלפי ילדים במשפחה טל. 261070, 6956763. פועל מ־08.00 עד 22.00

עזרה ראשונה נפשית

ער"ן ירושלים - טל' 02-610303
ער"ן תל־אביב - טל' 03-5461111
ער"ן ילדים ונוער, ת"א - 03-6961113
ער"ן חיפה - טל' 04-672222
ער"ן כרמיאל (גליל מערבי) - 04-988410
ער"ן נתניה - טל' 053-625110
ער"ן כפר־סבא - 052-913999
ער"ן באר־שבע - טל' 057-418111
מוקד חירום - אס.או.לב שרות טיפול נמרץ לב, חיפה, 24 שעות ביממה, טל. 04-679999

מגן־דוד־אדום

ירושלים, ת"א, חיפה - טל' 101.
רמת־גן, בני־ברק, גבעתיים - טל': 5793333; לוד רמלה - 101, טל': 08-221022; עפולה - טל': 065-93334; טבריה - 101, טל': 04-931401; נהריה - טל': 04-823333; בת־ים - טל': 5511111; באר־שבע - טלפון 057-74767; שח"ל בנוש רן, טל': 03-330848; פתח תקווה - 101, 93, 9311111; חצור - 06-938233.

רכבות

מירושלים לת"א דרום: 07.25, 16.00.
מרחובות לת"א דרום: 06.00 (סלוד), 06.40, 07.30, 15.20, 17.15 (עד לוד), 18.50 (עד לוד).
מת"א דרום לירושלים: 07.25, 16.00.
מת"א דרום לרחובות: 06.10 (סלוד), 06.35, 14.35, 16.30, 18.00.
מת"א מרכז לחיפה: 06.00, 06.25, 07.18*, 08.03, 08.42*, 09.00, 10.30*, 12.00, 13.00*, 14.00, 15.00*, 15.57, 16.35, 17.00, 18.00, 19.00, 20.15.
לנהריה: 06.25, 12.00, 14.00, 15.00, 15.57, 17.00.
מחיפה בת־גלים לת"א: (מחיפה מרכז 5 דקות לפני היציאה מבת־גלים); 05.30, 06.00, 06.20, 06.42, 07.15*, 07.35, 08.20, 09.05*, 10.05, 11.00*, 11.56, 12.55*, 14.30, 15.30*, 16.30, 17.30, 18.30, 19.30.
לנהריה (מחיפה מרכז 5 דקות לאחר היציאה מבת־גלים): 05.47, 07.58, 09.48, 12.07, 13.23, 15.26, 16.00, 17.30, 18.30.
מנהריה לחיפה ולתל־אביב: 05.50, 06.35, 07.25, 09.13, 10.57, 13.22, 15.24, 16.33, 17.30, 18.42.
קרונועים ברכבות מהירות בקו תל־אביב–חיפה - מת"א מרכז: 15.30, 17.47; מחיפה בת־גלים: 13.40, 16.10.

לוח זמני רכבות בימי ו' וערבי חג בלבד

מירושלים לת"א דרום: 07.25, 12.00
מרחובות לת"א דרום: 07.30, 13.30 (עד לוד).
מת"א דרום לירושלים: 07.25, 12.00
מת"א דרום לרחובות: 07.00 (סלוד), 12.45
מת"א מרכז (פ"ש סבידור) לחיפה: 06.00, 07.04, 08.00*, 08.53, 10.00, 11.00, 12.00, 13.00, 14.05.
מת"א מרכז לנהריה: 08.00*, 10.00**, 12.00
מחיפה בת־גלים לת"א (מחיפה מרכז 5 דקות אחרי היציאה מבת־גלים): 06.00, 06.35, 07.30*, 08.34, 09.30, 10.30, 11.30, 13.00, 14.00
מחיפה בת־גלים לנהריה (מחיפה מרכז 5 דקות אחרי היציאה מבת־גלים): 06.33, 09.20, 10.13, (עד קרית־מוצקין) 11.37, 13.23.
מנהריה לחיפה ולת"א: 06.30, 08.10**, 10.25**, 11.00 (סמוצקין), 12.30 (סמוצקין), 12.50, 14.40 (עד חיפה בלבד).
קרונועים ברכבות מהירות בקו תל־אביב–חיפה - מת"א מרכז: 12.20; מחיפה בת־גלים: 10.10.

מידע אודות שרותי הרכבת:
תחנת ירושלים: 02-733764
תחנת ת"א מרכז: 03-5421515
תחנת חיפה בת־גלים: 04-564321

* - רכבת מהירה.
** - החלפת רכבות בחיפה.

אבי נמני יוצא למבחנים בקאן

משה רוזנברג, נפתלי כהן

הקשר הבינלאומי של מכבי תל־אביב, אבי נמני, יוצא היום לריביירה הצרפתית, שם ייבחן בקבוצת קאן, שבה שיחק בעונה שעברה טל בניין. מנהל מכבי תל־אביב, שמעון מזרחי, אישר לנמני לצאת למבחנים בקבוצה הצרפתית, לאחר שהנהלת קאן שלחה בפקסימיליה בקשה לבחון את נמני כמחליף אפשרי לטל בניין.

במכבי ת"א נמסר כי הוחלט להיענות לבקשה, ובשלב זה לא להכנס לפרטים בנושא הכספי, כל עוד לא תהיה פנייה רשמית בתום המבחנים, אם הצרפתים יחליטו כי הם רוצים בנמני.

עם זאת, ידוע כי מכבי ת"א תדרוש עבור כרטיס השחקן של נמני לא פחות מ־400 אלף דולר, או לחילופין – 100 אלף דולר עבור השאלה לעונה אחת.

בנושא איציק זוהר לא חל לפי שעה כל שינוי, ויש נתק בין הצדדים על הרקע הכספי.

קשטן יתבע השבוע את דרש על הוצאת דיבה

משה רוזנברג

מאמן הפועל חיפה, דרור קשטן, שאימן בעונה שעברה את בית"ר ירושלים, יגיש השבוע תביעת דיבה נגד היו"ר הירושלמי, משה דרש.

קשטן, באמצעות פרקליטו, עו"ד מאיר צור, יתבע סכום של מאות אלפי שקלים, בתביעה אישית נגד היו"ר הירושלמי, שתקף את המאמן בכלי התקשורת והצהיר כי "הוא הרס את הקבוצה". דרש טען כי לפני משחק הליגה נגד הפועל חיפה ניסה קשטן לרכוש עבור קבוצתו החדשה את הקשר הרוסי, אולג קושלוק, ואת השוער, יעקב אסייג, והתבטא בצורה חריפה נגד קשטן.

קשטן קיווה כי דרש יתנצל על הדברים, אך משנוכח עד סוף השבוע כי ההתנצלות לא הגיעה, החליט להגיש השבוע את תביעת הדיבה.

בנושא אחר: המנג'ר אמציה לבקוביץ', נפגש עם הקשר, יעקב שוורץ, החתום לעונה נוספת בקבוצה, תמורת 80 אלף דולר ברוטו. שוורץ אינו מעוניין להמשיך בקבוצה, לאור הירידה במעמדו. שוורץ ניהל בתקופה האחרונה מו"מ עם מכבי הרצליה והפועל תל־אביב, אך לבקוביץ' הודיע לו כי הוא ימשיך לשחק רק בירושלים.

חם בוימבלדון: באנגליה לא עושים בימים אלה עניין מהמונדיאל בארה"ב. מה שמעסיק את האנגלים הוא טורניר הטניס היוקרתי בוימבלדון, והחום הכבד פשוט משגע אותם. אחת הצופות (מימין) לא התחשבה בשמירה הקפדנית ומצאה את השיטה לצינון עצמי. בתמונה משמאל אתם יכולים לראות מה יצא מזה (צילומים: איי. פי.)

הרצליה רכשה את קורן

אמיר בן־יוסף

מגן מכבי נתניה, אלעד קורן, בן 25, ששיחק בעונה שעברה במכבי עירוני אשדוד, ישחק בעונה הבאה במכבי הרצליה.

שלשום, במשרדו של ראש העירייה, אלי לנדאו, נרכש כרטיסו של השחקן, תמורת 55 אלף דולר.

הקבוצה תצא היום לנופש בטורקיה, כפי שהובטח ע"י ההנהלה, אם הקבוצה תתמקם מעל מכבי עירוני אשדוד.

המאמן, אלי גוטמן, עדיין לא החליט מי יהיה השוער בעונה הבאה, ונראה כי טובים סיכוייו של יעקב כלדב להשאר בקבוצה.

בקצרה

★ היאבקות: שיא נוער קבע אתמול אלכס איגנטובסקי, במשקל עד 70 ק"ג, באליפות ישראל עד גיל 20 שהיתה במכון וינגייט. הוא שיפר את שיאו בחנפה בחצי ק"ג, והעמידו על 130.5 ק"ג. כן בלט במשקל 91 ק"ג לייב חורוש, שצבר בקרב 310 ק"ג.

★ אלופי ישראל עד גיל 20 בהיאבקות בסגנון חופשי ובסגנון יווני רומי הוכתרו אתמול ברחובות, בסיום האליפות שבה השתתפו יותר מ־100 מתחרים. בין הבולטים: אלכס מלינסקי ב־48 ק"ג, קובי גוברמן מכרמיאל 130 ק"ג, ובסגנון חופשי אדוארד קושניר ב־48 ק"ג ויורי גוטמן ב־130 ק"ג.

עוזי אוחיון לבני יהודה

נפתלי כהן

קשר מכבי פ"ת, עוזי אוחיון, הגיע להסכם עם ראשי קבוצת בני יהודה, וככל הנראה ישחק בשכונה בעונה הבאה.

אוחיון יצטרף לשמות החדשים בבני יהודה – מייקל יפה ויורי מורוז – שהגיעו מהפועל כפר־סבא.

אוחיון, שלא רצה להמשיך במכבי פ"ת בעונה הבאה, פנה אל מאמן בני יהודה, נסים בכר, שהסכים לקלוט את השחקן.

ארד ל־2 ישראלים בתחרות בינ"ל לנוער בהונגריה

המתאגרפים הישראלים, דני אברמוביץ ועלי עיימן, זכו במדליות הארד בתחרות בינלאומית לנוער בבלטון, הונגריה, בהשתתפות 240 מתאגרפים מ־22 מדינות.

השניים נוצחו בשלב חצי הגמר: אברמוביץ על ידי יריב מצ'כיה בנקודות (11:17), ועיימן על ידי יריב מרוסיה, לאחר שהשופט הפסיק את הקרב בסיבוב השני ופסק ניצחון לרוסי.

אברמוביץ (משקל 57 ק"ג) ניצח ברבע הגמר יריב מתורכיה 0:12, ועלי עיימאן (עד 54 ק"ג) ניצח ברבע הגמר יריב גרוזיני 7:18.

ואיתי מרדכי להפועל פ"ת

עמי רוזנברג

חלוץ מכבי הרצליה איתי מרדכי יחליף בהפועל פ"ת את החלוץ, ירדן כהן, שעשוי לעבור למכבי הרצליה.

ראשי הפועל פ"ת סיכמו עם נציגו של איתי מרדכי, מכבי הרצליה, על השאלה לעונה אחת, תמורת 15 אלף דולר. מרדכי ישתכר בפתח־תקווה 35 אלף דולר נטו לעונה.

פרט לאיתי מרדכי יצטרף להפועל פ"ת גם אורן מוהויר מהפועל כפר־סבא, לאחר שנת הסגר שהנהלה התאמן בפתח־תקווה.

איוואניסביץ' הדיח את מנסדורף

הטניסאי הישראלי, עמוס מנסדורף, נוצח בסיבוב השלישי באליפות וימבלדון על ידי המדורג רביעי, הקרואטי, גוראן איוואניסביץ' – 3־6, 5־7, 4־6.

לאחר המשחק אמר הקרואטי שזה היה אחד המשחקים הטובים ביותר שלו, ולא היה לו קל לעבור את מנסדורף, שהפגין יכולת טובה. הקרואטי יפגוש בסיבוב הרביעי את הרוסי אלכסדר וולקוב.

המדורג מספר 1, האמריקני פיט סאמפרס, עלה בקלות לסיבוב הבא, לאחר שניצח את בן־ארצו, צ'אק אדמס 6־1, 6־2, 6־4. המדורג שביעי, בוריס בקר, שזכה 3 פעמים בוימבלדון, ניצח את הארגנטיני חווייר פראנה 7־6, 7־6, 6־4, 6־1, 6־3, וישחק בסיבוב הבא נגד האוקראיני, אנדרה מדבדב, המדורג תשיעי. מדבדב ניצח את האוסטרלי ריצ'רד פרומברג.

הבריטי, ג'רמי בייטס, ניצח את הגרמני זוקה 6־4, 6־4, 6־3, 6־3.

הצרפתי, ג'י פורז'ה, גבר על השווייצרי, יעקב לאשק 6־4, 6־4, 7־6.

הדני, קנט קארלסן, שניצח את סטפן אדברג לאחר מאבק בן חמש מערכות, פרש לפני המשחק מול שבדי אחר, יונס ביורקמאן, שעלה לסיבוב הבא ללא משחק. נראה כי הדני נפגע מן המאמץ הרב שהשקיע כדי להפוך פיגור 0־2 במערכות לניצחון על אדברג.

בין הנשים נוצחה המדורגת 11, מרי־ג'ו פרננדז מארה"ב, שהפסידה ליפאנית, נאוקו סאוואמטסו 6־0, 5־7.

המדורגת שנייה, ארנצ'ה סאנצ'ס מספרד, עלתה בקלות לסיבוב הרביעי, לאחר שהכניעה את הבלגית לורנס קורטואה 6־2, 6־1. היא תשחק בשלב הבא נגד המדורגת 13, זינה גאריסון מארה"ב. בסיבוב הרביעי ייפגשו מרטינה נאברטילובה והלנה סוקובה.

המדורגת עשירית, גבריאלה סאבטיני מארגנטינה, גברה על האמריקנית מקגראת 6־4, 6־1.

קרסנוב שבר השיא במוט — 5.66 מ'

שיא לאומי, שיא נוער והישג מעולה בריצת 100 מטר – אלה ההישגים הבולטים ביומה הראשון של אליפות ישראל באתלטיקה קלה, המתקיימת בהדר־יוסף. את השיא הלאומי קבע השיאן בקפיצה במוט, דני קרסנוב, ששיפר בסנטימטר אחד את שיאו הלאומי והעמיד אותו על 5.66 מ'. הוא זכה בפרס כספי של 1000 שקל, תרומת בנק דיסקונט.

באותו המקצוע שיפר יעקב דיננר בשני סנטימטרים את שיא הנוער והעמיד אותו על 5.15 מ'. שני הספורטאים, הם מאגודת הפועל ירושלים. הצעיר כפיר גולן מנתניה התקרב עד מאית השנייה לשיא הלאומי בריצת 100 מטר, כאשר קבע בשלב המוקדמות 10.53 שניות. גולן לא הצליח לחזור על הישגו בריצת הגמר וקבע זמן של 10.96 שניות. ראשון בגמר הגיע ההולנדי ואנדרבלוס, 10.54 שניות. הישראלי שהגיע שני בגמר הוא עמיחי שיינמן, 10.96. ראש עיריית נתניה, צבי פולג, התכבד בטקס הענקת הפרסים, והוא העניק לבן עירו, גולן כפיר, פרס כספי של העירייה בסך של 1500 שקל.

שאר ההישגים והמנצחים היו בינוניים למדי.

דיסקוס: סרגיי לוקשוק, 59.12 מ', שני סיים איגור אברונין, 57.20 מ'.

110 מטר משוכות: ארז מלצר היה הישראלי הראשון, 14.98 ש'. ראשון סיים איגור טנטוסביץ' מרוסיה, 14.75 ש'.

1500 מטר: רב קרמר, 3:53.09 דקות.

400 מטר: אלכסיי בזארוב, 47.29 ש'.

כידון: אלכס פיינברג, 75.68 מ'.

נשים, 100 מטר: גלית מרצקי, 12.45 ש'.

100 מטר משוכות: אולגה רוזגרצ'ק, 15.09 ש'.

1500 מטר: רואה סולימאן 4:56.39 ד'.

הדיפת כדור ברזל: צילה אשר, 13.11 מ'.

זריקת כידון: דורית אשכנזי, 43.24 מ'.

ריצת 400 מטר: תמר לבב, 57.87 ש'.

קפיצה לרוחק: מרק מליטוב, 7.45 מטר.

קפיצה לרוחק: שרה רוזנברג, 5.70 מ'.

קפיצה לגובה: עדה ואדריקה, 1.77 מ'.

אליפות ישראל ה־58 תסתיים הערב באיצטדיון הדר־יוסף בתל־אביב. כאלף צופים חזו בתחרות.

הליכה: לדני שוב אלוף

אריה גיטליס

ההלך הותיק, פרופסור שאול לדני, בן 58, ניצח שלשום בעומר שליד באר־שבע באליפות ישראל בהליכה ל־50 ק"מ, כשעבר את המרחק ב־5:46.28 שעות. בין הנשים ניצחה שושנה בלייכמן – 6:56.02 שעות.

אלוף ישראל מאשתקד, בן עמי שחר, ניצח בחצי המרחק, בזמן 2:49.38 שעות.

זקן המשתתפים היה מקס וולדמן, בן 62, שהגיע במקום השני. צעיר המשתתפים היה דודי אבנאור, בן 9 מרעננה שהשתתף בתחרות ל־25 ק"מ.

העתודה זכתה בבכורה בפורטוגל

הכדורסלנים המתכוננים לאליפות אירופה עד גיל 22 ניצחו בשלושת משחקיהם בטורניר הבינ"ל (פורטוגל, הולנד ונבחרת מכללות מארה"ב) וזכו במקום הראשון

י. חכם

נבחרת העתודה של ישראל בכדורסל, המתכוננת למשחקי אליפות אירופה עד גיל 22, שיהיו בראשית יולי בסלוניקי, זכתה שלשום במקום הראשון בטורניר הבינלאומי בפורטוגל, כאשר רשמה ניצחון שלישי, הפעם על נבחרת שחקני מכללות מארה"ב – 85:87 (40:48).

קלעו לעתודה: עודד קטש 20, אורי כהן־מינץ 15, אמיר מוכתרי 12, דורון שפר 10, קובי בלול 8, אלי בלול 8, גור שלף 6, אורי להב 4, דרור כהן 2, דני אלוש 2.

קודם לכן גברה הנבחרת על פורטוגל (78:90) ועל הולנד (73:78). במסיבת הסיום הוענק לקפטן, דורון שפר, גביע דמוי ספינה.

אמש היתה הנבחרת אמורה לשחק נגד נבחרת העתודה של פורטוגל, אך המשחק בוטל ובמקומו קיים המאמן, אמי בירנבוים, אימון. הנבחרת תשוב היום ארצה.

מכסיקו אמרה תודה לגארסיה

שני שערים של הכוכב המכסיקני והחום הכבד באורלנדו (39 מעלות) הכניעו את נבחרת אייר 1:2 ופתחו לרווחה את מאבק העלייה בבית ה'

39 מעלות החום באיצטדיון באורלנדו שיחקו תפקיד המרכזי במאבק החשוב בבית ה', בין מכסיקו לאייר. המכסיקנים מכירים את מזג האויר הזה, אבל האירים האומללים הרגישו כמו דגים ביבשה – והתוצאה הישירה: מכסיקו ניצלה את ההתייבשות האירית וניצחה 1:2.

נתוני הפתיחה של המשחק היו טובים. אייר הגיעה לאחר ניצחון מרשים על נבחרתה החזקה של איטליה 0:1, ומנגד, המכסיקנים הגיעו בידיעה שרק ניצחון ישאיר בתמונת העלייה לסיבוב השני. והחום מצידו חימם את היצרים הלוהטים ממילא.

האירים, שרצו לחלץ נקודה מהמפגש ולברוח לחדרים הממוזגים, לא הצליחו. כמו נגד איטליה, הם הסתגרו במרכז השדה, וניסו את כוחם במתפרצות, אך החום פגם ביכולתם לרוץ אל השער המכסיקני. טוב שהשיטה של האירים לא עבדה, כי זה היה כדורגל דוחה. מנגד, המכסיקנים לא הפסיקו לנסות, ליצור וליזום.

לאחר שקפטן אייר, אנדי טאונסנד, נגח כדור רוחב שהגיע אליו מזריקת חוץ לידי קמפוס הססגוני (דקה 38), באו המכסיקנים על שכרם בדקה ה־43. לא היתה זו ההזדמנות הראשונה שלהם, אך היתה זו הפעם הראשונה שהם מצאו את הרשת: ברנל פריץ מימין, העביר לחורמיסלו, שמסר פס קצר אחורה לגרסיה, שהפציץ מ־18 מטר כדור מצויין לפינה הימנית – 0:1.

שני הקשרים המכסיקנים המצויינים, גרסיה ואספה, המשיכו למשוך את נבחרתם קדימה, מול קבוצה אירית שבלונית. שני מצבים בטוחים הוחמצו על ידי אספה והחלוץ אלווז, לפני שמכסיקו הכפילה את יתרונה.

ברקה ה־66 היתל אספיה במגן אייר ומנצ'סטר יונייטד, דניס אירווין, העביר כדור קצר לגרסיה, שמפינת רחבת ה־16 בעט כדור חזק לפינה הקצרה – 0:2.

מאמן אייר, ג'קי צ'רלטון, שלח למערכה שני חלוצים נוספים, מקטייר ואולדריג'. לפני שאולדריג' נכנס לשדה הוא השתולל על הקווים, לאחר שנציג פיפ"א לא נתן לו להכנס למשחק בזמן.

השינוי היה מעט מרי ומאוחר מדי. אולדריג' הוותיק הצליח רק לצמק בדקה ה־84 בנגיחה מקרוב ל־2:1, לאחר הגבהה של מקטייר.

השוער הצבעוני של מכסיקו, קאמפוס, עוד הספיק להדוף כדור מסוכן בדקה ה־89 מרגליו של טאונסנד, לפני שנשמעה שריקת הסיום.

★ הניצחון של נבחרת איטליה על נורבגיה (0:1), למרות שהושג בשיניים ממש, עשה משהו למהמרי העולם. איטליה עלתה למקום השלישי בשוק ההימורים, כמי שתזכה בגביע העולמי, אחרי ברזיל וגרמניה. העובדה שהשפיעה על סוכני ההימורים היא שהאיטלקים שיחקו עם 10 שחקנים בלבד, החל מן הדקה ה־24.

★ אוהד כדורגל בראזילאי התחשמל כאשר ביקש למתוח דיגלונים דרך אחד הרחובות בריו דה ז'אניירו. ז'ונאס דה קארוואליו נאטו, 20, נגע בשוגג בקו מתח גבוה, וקיבל מכת חשמל קטלנית. בראזילאים רבים קישטו את הרחובות ואת השכונות בדגלים ירוקים־צהובים לקראת המשחק נגד נבחרת רוסיה, מתוך בטחון בניצחון.

קולומביה ורומניה רוששו אוסטרלי

מהמר אוסטרלי, איש עסקים, הפסיד אתמול סכום של 67,500 פאונד (שווה ערך ל־103,800 דולרים), לאחר שהימר על נצחונות לזכות קולומביה ורומניה במשחקי אתמול במונדיאל.

האורח האוסטרלי, תושב מלבורן, הימר על רומניה בסכום של 40 אלף פאונד, ועוד 27,500 הוא שם לטובתה של קולומביה, וכאמור שתי הקבוצות הפסידו לשווייץ וארה"ב.

בעקבות נצחונותיהן העלו שווייץ וארה"ב את אחוז סיכוייהם אצל מהמרי לונדון. שווייץ מסיכויים של 1 ל־80 הגיעה ל־1 ל־25, וארה"ב מ־1 ל־100 ל־1 ל־33.

מכסיקו ניצחה — ואלפים התפרעו באיזור ההיספאני

אלפי אוהדי כדורגל שחגגו את נצחונה של נבחרת מכסיקו על אירלנד, יידו בשבת בערב אבנים ובקבוקים לעבר שוטרים. היו אלה התקריות האלימות הראשונות במשחקי המונדיאל בארה"ב.

"המצב היה חמור מאד" – מסר בשבת סמל המשטרה תום וסילס בלוס אנג'לס, שהוסיף כי נופצו חלונות במספר חנויות במרכז המסחרי של לוס אנג'לס. "המצב יצא מכלל שליטה. השוטרים שלנו ספגו אבנים ובקבוקים במשך שעה וחצי".

עד אז לא היו תקריות אלימות במהלך משחקי הגביע העולמי, שהתחילו לפני שבוע בשיקאגו.

סמל המשטרה מסר כי כ־5000 אוהדים באזור ההיספאני של העיר התחילו לחגוג את ניצחון מכסיקו 2־1 על אירלנד באורלנדו, בשעה 11.30. שוטרים ניסו לפעול כאשר העניינים יצאו מכלל שליטה 12 שעות מאוחר יותר, ומכוניות שיטור ניזוקו מאבנים ובקבוקים. "למרבה המזל לא נפגע איש מהשוטרים שלנו. הם חבשו קסדות וזה עזר".

עצבים בריטיים: מאמן נבחרת אייר, ג'קי צ'רלטון (משמאל בחולצה הלבנה), בויכוח סוער ווקב עם נציג פיפ"א (מימין), לאחר שהאחרון לא איפשר את כניסתו של שחקן אייר, ג'ון אולדריג', לשדה בזמן. צ'רלטון הורחק עקב הויכוח הנ"ל ממשחק אחד על ידי פיפ"א (צילום: איי. פי.)

מכונת הבקעה: מגן אייר, טרי פילן, מוסה בכל כוחו לבלום את החלוץ המכסיקני, לואיס גארסיה, כשמאחור רוי קין. פילן וחבריו לא הצליחו. גארסיה, אמן הבעיטה מטרחק, המשחק באתלטיקו מדריד, כבש פעמיים את שערו של פט בונר והעניק למכסיקו ניצחון יקר 1:2 (צילום: איי. פי.)

סעודיה: היסטוריה ומרצדס

הסעודים השיגו אתמול ניצחון ראשון במונדיאל, 1:2 על מרוקו, והתוצאה הזאת תזכה כל כדורגלן סעודי במרצדס ויש אומרים גם ב־100 אלף דולר

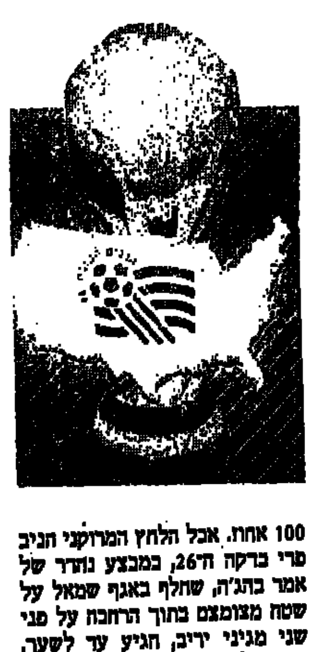

ערב הסעודית השיגה אמש ניצחון היסטורי ראשון במונדיאל, כשגברה 1:2 על מרוקו. הניצחון יזכה כל שחקן מערב הסעודית במכונית מרצדס נוצצת, ויש אומרים גם ב־100 אלף דולר.

את הניצחון חייבת ערב הסעודית לשני שחקנים שיכולים להשתלב ללא בעיות בכל קבוצה אירופית. המדובר באל־ג'אבר וג'ברין עבדללה, שעשו הרבה צרות להגנת מרוקו. כמו כן חייבת ערב הסעודית תודה לשוער המרוקני, עזמי, שהיה אשם בשער הניצחון של הסעודים.

מרוקו, שבהרכבה מככבים מספר כשרונות, כמו אמר בהג'ה, רשיד דאודי ושאוש, היתה טובה יותר מהסעודים בשלבים רבים של המשחק. הם הגיעו להרבה מצבי הבקעה, אבל התמיצו בשלומיאליות ואיפשרו ליריביהם לעשות היסטוריה.

הסעודים עלו ליתרון מפתיע בהתקפתם הראשונה במשחק, בדקה העשירית, לאחר שאל ג'אבר הוכשל ברחבה על ידי נאייבט, והשופט האנגלי, פילים דון, הורה על הנקודה הלבנה. אל־ג'אבר עצמו בעט כדור שטוח לפינה הימנית וקבע 0:1.

בהמשך עבר היתרון למרוקו, ובדקה ה־24 החמיץ שאוש שער של 100 אחוז. אבל הלחץ המרוקני הניב פרי בדקה ה־26, במבצע נודר של אמר בהג'ה, שחלף באגף שמאל על שטח מצומצם בתוך הרחבה על פני שני מגיני יריב, הגיע עד לשער, הסיט לשאוש שמול רשת חשופה קבע שוויון – 1:1.

אותו שאוש יכול היה לכבוש בהמשך שערי ניצחון עבור נבחרתו, אבל החטיא ממצבים בטוחים.

אז הגיעה המתנה הגדולה של השוער עזמי, שנכנע לכדורו של אמין פואד (45), שנבעט מ־28 מטרים. המיקום הגרוע של השוער איפשר לו רק להדוף את הכדור לרשת. שער אומלל ו־1:2 לסעודיה.

במחצית השנייה שלטו המרוקאים ואף הדביקו כדור למשקוף מרגלי תג'י ודאוי, שתי דקות לסיום, אבל זה היה הכל מבחינתם.

ערב הסעודית: דעאייה, מדני, אל־חילוואי, אל־ג'וואר, אל־אנזי, אל־שיפאי, אל־ג'אבר, פואד, מוואליה, עבדללאה, אל־אוואירן.

מרוקו: עזמי, נאסר, טריקי, אל־חורואוי, נאייב, עזוזי, חבאבוזי (ארגי), חרואוי, באג'ה, ראשיד דאודי, שאוש.

המשחק נערך באיצטדיון בניו ג'רסי, לעיני 64 אלף צופים.

מונדיאליטו

★ מאמן אייר, ג'קי צרלטון, הורחק אתמול על ידי פיפ"א ממשחק אחד, ועקב זאת לא יוכל לשבת על ספסל נבחרתו במשחק האחרון שלה בבית המוקדמות, נגד נורבגיה. כזכור התחוללה מהומה ליד הספסל האירי, בשעה שנציג פיפ"א במגרש איחר את כניסתו של אולדריג' למגרש. אולדריג' הספיק ל"ברך" את נציג פיפ"א במלים חמות, לפני שצ'רלטון נכנס לתמונה והוסיף ברכות משלו. פיפ"א שנתכנסה לדון בנושא, פירסמה הודעה כי צ'רלטון הורחק בגלל התנהגותו הבלתי נאותה בשני המשחקים הראשונים של נבחרתו במונדיאל.

★ רבבות אוהדים בראזילאים פלשו לסן פרנסיסקו כדי לעודד את נבחרתם במשחק נגד רוסיה. האוהדים רוצים את הגביע העולמי בפעם הרביעית והראשון מאז 1970.

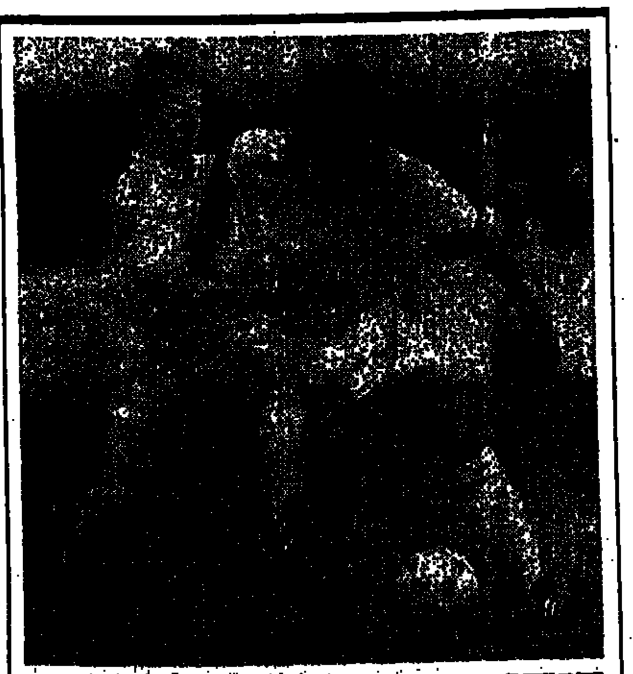

בידיים, ברגליים: מגן נבחרת בלגיה, ויסאל בורקלמוס, משתמש בידיו וברגליו כדי לעצור את החלוץ ההולנדי, נסמון מאומוס, במהלך המשחק בין שתי הנבחרות אמש. בסיום התברר כי נסיונותיו של בורקלמוס צלחו ובלגיה ניצחה את הולנד 0:1 (צילום: איי. פי.)

בלגיה מלכת השפלה

שער של פיליפ אלבר העניק לבלגים ניצחון 1־0 על שכנתם ההולנדית. בלגיה עלתה לשלב הבא, בעוד שההולנדים תלויים במשחק האחרון נגד מרוקו

שער של פיליפ אלבר, בהופעת הבכורה שלו במונדיאל, העניק ניצחון מפתיע לבלגיה על הולנד 1־0 באורלנדו. הניצחון העלה את הבלגים לשלב הבא, בעוד ההולנדים תלויים בתוצאת המשחק נגד מרוקו.

השער שהובקע בדקה ה־65 היה אלבר בעט ברגלו השמאלית מטרים, כששני מגינים שלו, והשוער ההולנדי, אד לא ראה כלל כיצד הכדור והרר לרשת.

בית ו'			
1. בלגיה	2	2–0	6
2. ערב הסעודית	2	3–3	3
3. הולנד	2	2–2	3
4. מרוקו	2	1–3	0

ההולנדים היו טובים יותר משכניהם הבלגים, אבל לא ידעו לתרגם את התקפותיהם המסוכנות לשערים, מה גם שהשוער הבלגי המצויין, מישל פרודום, הציג יכולת מרשימה ומנע חדירת הכדורים לשערו.

השופט הברזילי דה סילבה היה קפדן מעל למקובל, ושלף כרטיסים צהובים למכביר. פרנק רייקארד ספג כרטיס צהוב בדקה ה־87, לאחר שבעט כדור ברוגזה, כשהשופט שינה את החלטתו והיקנה בעיטה חופשית לזכות הבלגים במקום להולנדים. לאחר מכן ברגקאמפ התלונן בפניו על שהוא טעה בהחלטתו, וראה גם הוא את הצהוב. בסה"כ ספגו ההולנדים עד כה 7 כרטיסים צהובים.

בדקה ה־82 בעט רונאלד קומאן כדור חזק, אולם השוער הבלגי הצליח להדוף בקצה אצבעותיו מעל המשקוף. אחריו מסר ברגקאמפ מצויין ליונג, שהתמהמה ואיפשר לשני מגינים הצליחו לחסום אותו ברגע האחרון, לפני שההולנדי הניף את רגלו לבעיטה.

מנגד היתה הזדמנות לבלגיה להבקיע שער נוסף, כשיוסיפ וובר קיבל כדור גבוה, אך השוער ההולנדי יצא מרחבת ה־16 והצליח להדוף את הכדור. לרבים נראה כי הכדור פגע גם בידי השוער, אולם השופט הברזילי סבר כי דה־חוי נגע בכדור בחזהו, וכך נמנעה הרחקתו של השוער ההולנדי.

ריחות אירופי: הבלגי אוצו שיפו (10) וההולנדי ווים יונק, במאבק על הכדור, במהלך המשחק בין שתי הנבחרות אמש בבית ו'. היו אלה שיפו וחבריו מנבחרת בלגיה שקפצו גבוה יותר לאחר הניצחון החשוב 0:1 (צילום: איי. פי.)

דינו באג'יו חתם בפארמה

דינו באג'יו מיובנטוס, שכבש את שער הניצחון לזכות איטליה על נורבגיה, חתם ביום שישי בערב על חוזה, לפיו ישחק כ־4 העונות הקרובות במדי פארמה.

הסכם בעל פה בין שני הצדדים הושג עם סיום הליגה האיטלקית, אך שני הצדדים הפתיעו כשהודיעו על השידוך במהלך המונדיאל. באג'יו ישתכר בפארמה כ־760 אלף דולר בעונה, מסר דובר המועדון.

משחקי היום

בית א': ארה"ב – רומניה (23.00, לוס אנג'לס); שווייץ – קולומביה (23.00, סן פרנסיסקו, שידור ישיר בערוץ 1 בטלוויזיה).
בית ד': יוון – בולגריה (19.30, שיקאגו, שידור ישיר בערוץ 1).

ארוך, משעמם ומאופס

בוליביה ודרום־קוריאה רשמו את ה־0:0 היחיד עד כה, במשחק עלוב שהוארך ביותר מ־8 דקות

נבחרות הכדורגל של דרום קוריאה ובוליביה סיימו אור בבוסטון בתיקו אפס בבית ג'. למעשה, זה המשחק עד כה שבו לא הובקעו

הקוריאנים היו טובים יותר, יזמו הזדמנויות, אך לא סיכנו בצורה את שער בוליביה. למעשה, וגמרות כמעט לא הגיעו להזדמנויות, ואת הטובה שבהן החמיץ הבוליביאני סאנשז.

זה היה גם המשחק הארוך ביותר עד כה באליפות. השופט הוסיף 8.39 דקות זמן פציעות, והרחיק בוליביאני בדקה ה־83 בגלל תיקול חריף. בכך עלה מספר הבוליביאנים שהורחקו עד כה לשניים.

בית ג'			
1. גרמניה	2	2–1	4
2. ספרד	2	3–3	2
3. ד. קוריאה	2	2–2	2
4. בוליביה	2	0–1	1

★ מטורים רבים היו למשחק בין איטליה לנורבגיה, בעיקר כאלה שחששו על האיטלקים. ספית אחד שכמעט ונשכח עקב האירועים הוא העובדה שהיתה זו הפעם הראשונה ששוער הורחק במונדיאלים. כזכור פאליוקה הורחק בדקה ה־24, לאחר שנגע בכדור בידו מחוץ לרחבה והוא הושעה לשני משחקים.

★ על העלייה באחוזי הגירושין בעקבות משחקי המונדיאל. הנשים מתרגזות מבזבזים יותר זמן מול הטלוויזיה מאשר איתן, והן רוצות אבל מה קורה לאשה הטובה שמנצלת את הזמן לשינה עולה צופה במשחקים? אחר ויותר משוגעים בשבריה קיבל קריות על אשתו, להירדם בזמן שנבחרת השוותה במשחקה מול הוא קרא לאשתו לצפות האיירון ולהשתתף בשמחתו היא נרדמה. חמתו בערה והוא נטל מספריים ודקר

שמחה שבדית: חלוץ נבחרת שבדיה, מרטין דהאלין (10), רץ לברך את חברו לנבחרת, תומאס ברולין (11), לאחר שהאחרון הבקיע את שער השוויון בבעיטת 11 מטר לרשת הרוסית. בסיום היה זה ברולין שרץ לברך את דהאלין, שהוליך את שבדיה בצמד שערים, לניצחון מרשים על רוסיה 1:3 (צילום: איי. פי.)

קיניו נתן, דהאלין לקח

3 החלטות שנויות במחלוקת של השופט הצרפתי היו במשחק בין שבדיה לרוסיה (1:3) – פנדל לרוסים (0:1), פנדל לשבדים (1:1) והרחקת הרוסי גורלוקוביץ' (דקה 49). אחר כך הבקיע דאהלין צמד והעלה את השבדים לשלב הבא

חלוצה שחום העור של נבחרת שבדיה, מרטין דהאלין, המשחק בבורוסיה מנשנגלארבאך, היה אור לשבת הגורם העיקרי לעלייתה של נבחרתו לסיבוב השני במונדיאל, בעקבות הניצחון 1:3 על נבחרת רוסיה, שנראה כי תפרד מן הטורניר בתום השלב המוקדם.

דהאלין היה גיבור הניצחון, כשהיה מעורב כ־4 האירועים המרכזיים על משטח הדשא בסילברדום, דטרויט, שהכריעו את גורל המשחק. דהאלין זיכה את קבוצתו בבעיטת 11 מטר בדקה ה־39, גרם להרחקתו של סרגיי גורלוקוביץ' בדקה ה־49 (נקודת מפנה במשחק), וכבש את שני שערי הניצחון של קבוצתו בנגיחות אקרובטיות בדקות 60 ו־82.

איש מרכזי אחר במשחק היה השופט הצרפתי, ז'ואל קיניו, שקיבל שלוש החלטות רגישות, שלא לומר מעוררות מחלוקת, אך לזכותו יש לומר כי היה קרוב לאירועים, והלוא וקפדן מאד בכל האירועים.

ההחלטה העדינה הראשונה של קיניו באה כבר בדקה ה־4, כאשר כדור רוחב נשלח לרחבה השבדית, והרוסי אלכסנדר בורודיוק ניסה לתגיע לכדור ביחד עם המגן השבדי, רוג'ר ליונג. בורודיוק ספק הופל ספק נפל, והשופט הצרפתי הורה על הנקודה הלבנה. אולג סאלנקו לא התקשה לרייק – 0:1.

השבדים לא נבהלו מהפיגור המוקדם והחלו לגלות יותר יוזמה, אך המשחק התנהל בעצלתיים, גם 5 החילופים שערך המאמן הרוסי לעומת ההרכב שהפסיד במשחק הראשון לברזיל – לא עזרו.

בדקה ה־39 שריקה שנייה של קיניו, שמעוררת התרגשות במגרש. כדור רוחב נשלח אל דהאלין שזינק לכדור כדי לנגוח, אך קיניו קלט את גורלוקוביץ' תופס בחולצתו של החלוץ השבדי, והצביע שוב על הנקודה הלבנה. תומאס ברולין שכבש והשווה ל־1:1.

הצמד דהאלין־גורלוקוביץ', סיפק גם את האירוע השלישי השנוי במחלוקת. 4 דקות לאחר פתיחת המחצית השנייה תיקל גורלוקוביץ' בחריפות את דהאלין, ולאחר שפתיחת המשחק ראה את הכרטיס הצהוב, שלח אותו קיניו החוצה.

מדקה זו ואילך השתלטו השבדים ללא בעיות על מרכז המגרש, ודהאלין, שניצל את הרחקתו של גורלוקוביץ', החל לחגוג. בדקה ה־60 שוב הגביה הקטן השבדי המצויין, יונאס תרן, בחצי גובה לרחבה הרוסית, ודהאלין, כזינוק דג, נגח ולא התיר כל סיכוי לשוער חארין – 1:2 לשבדיה.

בדקה ה־82 חתם דהאלין את התוצאה בשער היפה במשחק: מהלך מתוכנן של נבחרת שבדיה מצא את החלוץ אנדרסון ליד דגל הקרן הימני. אנדרסון ללא שהות, כסיבוב, הגביה כדור נפלא ודהאלין, שוב בזינוק, נגח לרשת – 1:3.

בסיום המשחק היו לאנשי הנבחרת הרוסית טענות נגד השופט קיניו, בעיקר בגלל ההרחקה הלא צודקת, לטענתם, של גורלוקוביץ'. עוזר המאמן, יורי סמין, אמר: "הכרטיס האדום לא היה מוצדק. גורלוקוביץ' פשוט דרך על רגלו של דהאלין. לאחר ההרחקה המשחק היה גמור".

במחנה השבדי היתה שמחה רבה לאחר שהעלייה לשלב הבא הובטחה. המאמן, תומי סוונסון, אמר כי לא היו לו ספקות כי נבחרתו תגיע למרות המיבור המוקדם, והוא גם גילה למהו "הרוסים היו עייפים בסוף המחצית הראשונה. גרמנו להם לרוץ הרבה".

היה זה הניצחון השבדי הראשון במונדיאל מאז 1974, במערב גרמניה, כאשר ניצחו את יוגוסלביה 1:2.

שבדיה: ראבלי, נילסון, אנדרסון, ביורקלונד, (ארליגסטאביק), ליונג, שוורץ, אינגסון, תרן, ברולין, אנדרסון (לארסון), דהאלין.

רוסיה: חארין, קוזנצוב, גורלוקוביץ' – הורחק, ניקיפורוב, ארנצקי, קלסטוב, מוסטוב (קאריאקה), מוכוביטי, בורודיוק (גלייזין), רדצ'נקו, סאלנקו.

הסקוואדרה חוגגת: הקשר דינו באג'יו (13) חוגג לאחר שער הניצחון שהבקיע לרשת נורבגיה 0:1. עמו צוהלים פאולו מאלדיני (5) ואנטוניו בנאריבו (3). הסקוואדרה אזורה, שחזרה מהפסד הפתיחה לאייר, סבלה גם מהרחקת שוערה, פאליוקה, מפציעתו של הקפטן, בארזי, ומסבו רוחו השום של כוכבה, רוברטו באג'יו, שחרה לפחות על סיכוייה לעלות לשלב הבא. (צילום: איי. פי.)